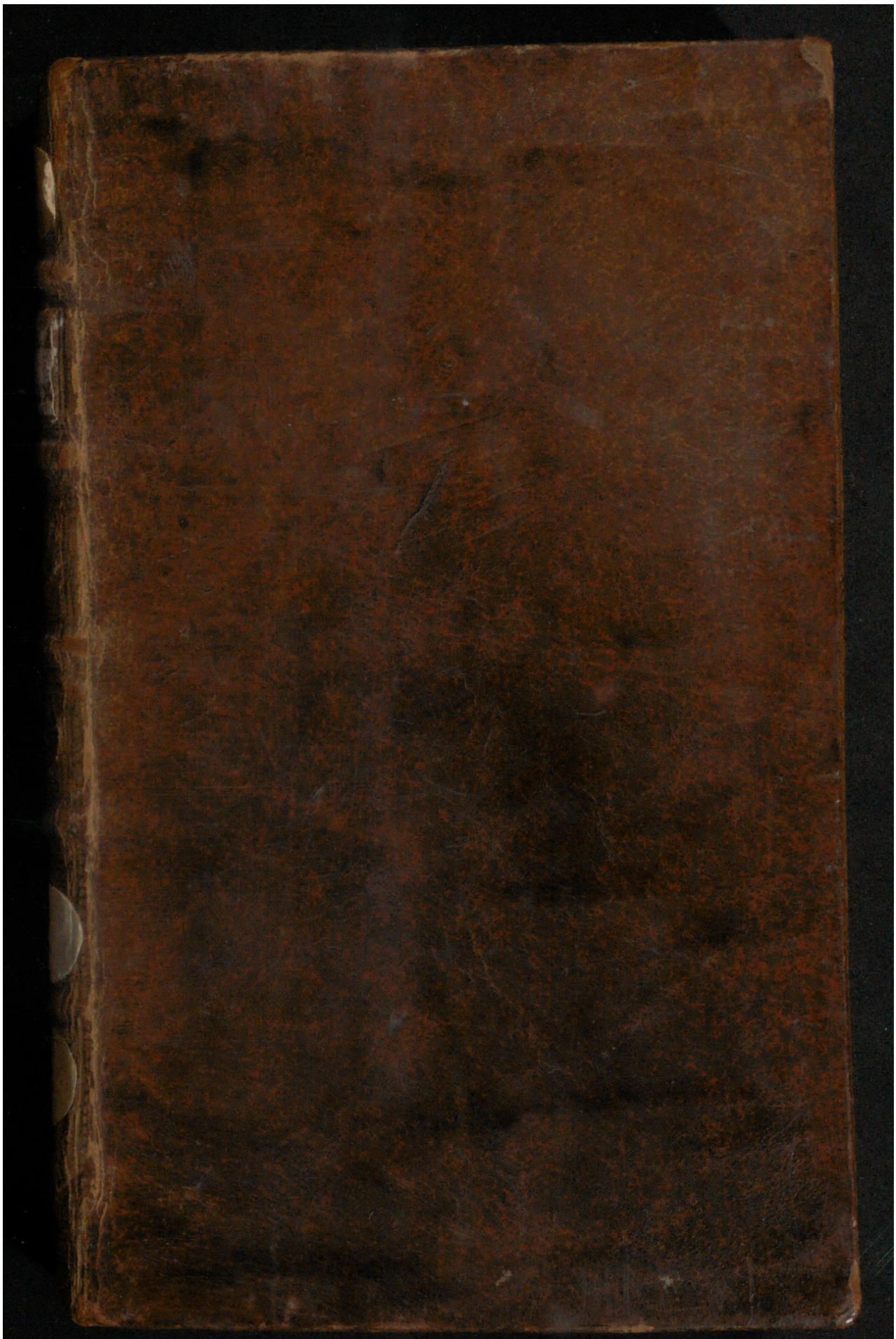

Early European Books, Copyright © 2011 ProQuest LLC.
Images reproduced by courtesy of Koninklijke Bibliotheek, Den Haag.
227 K 26

Early European Books, Copyright © 2011 ProQuest LLC.
Images reproduced by courtesy of Koninklijke Bibliotheek, Den Haag.
227 K 26

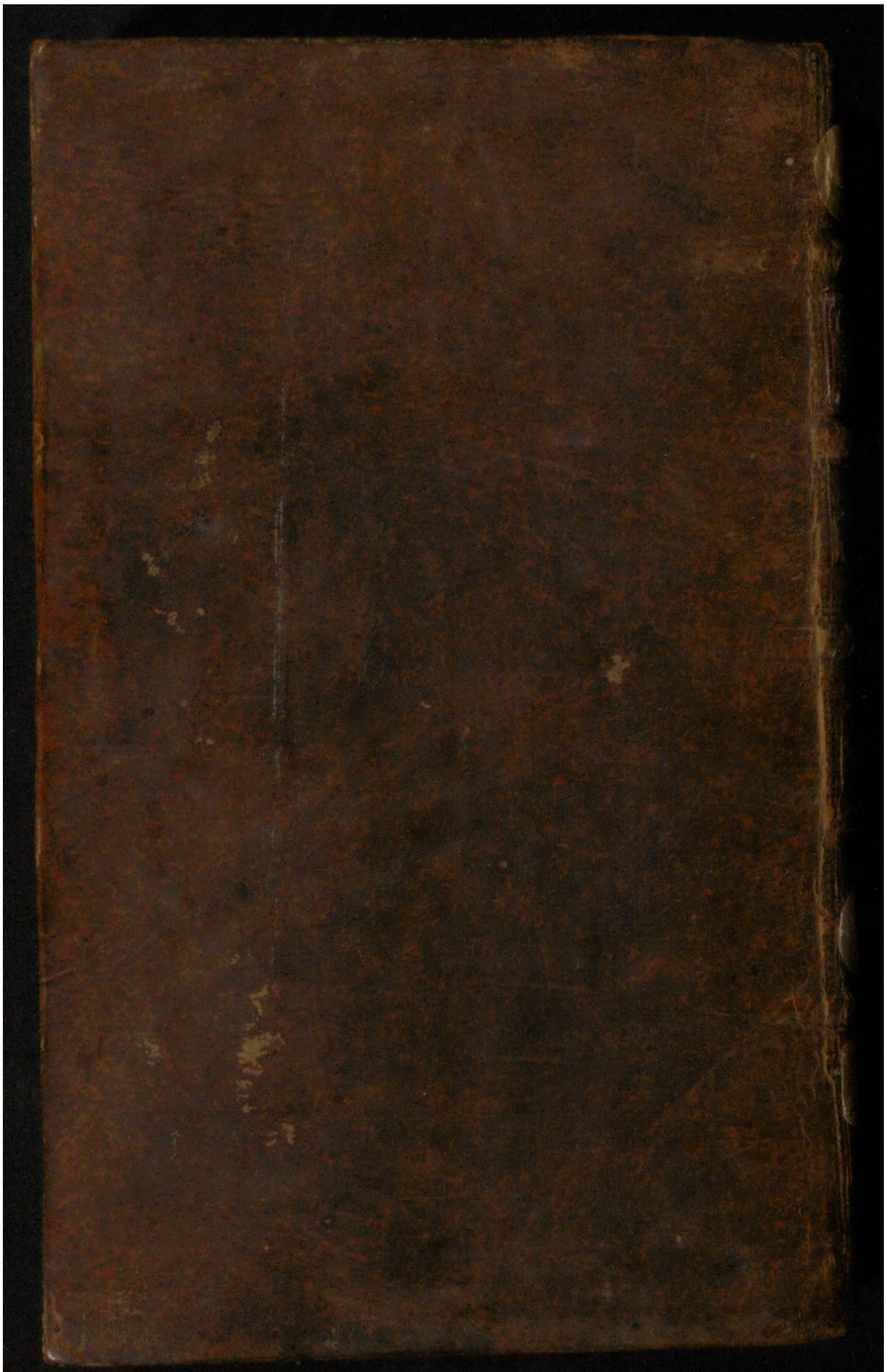

Early European Books, Copyright © 2011 ProQuest LLC.
Images reproduced by courtesy of Koninklijke Bibliotheek, Den Haag.
227 K 26

Early European Books, Copyright © 2011 ProQuest LLC.
Images reproduced by courtesy of Koninklijke Bibliotheek, Den Haag.
227 K 26

Early European Books, Copyright © 2011 ProQuest LLC.
Images reproduced by courtesy of Koninklijke Bibliotheek, Den Haag.
227 K 26

Early European Books, Copyright © 2011 ProQuest LLC.
Images reproduced by courtesy of Koninklijke Bibliotheek, Den Haag.
227 K 26

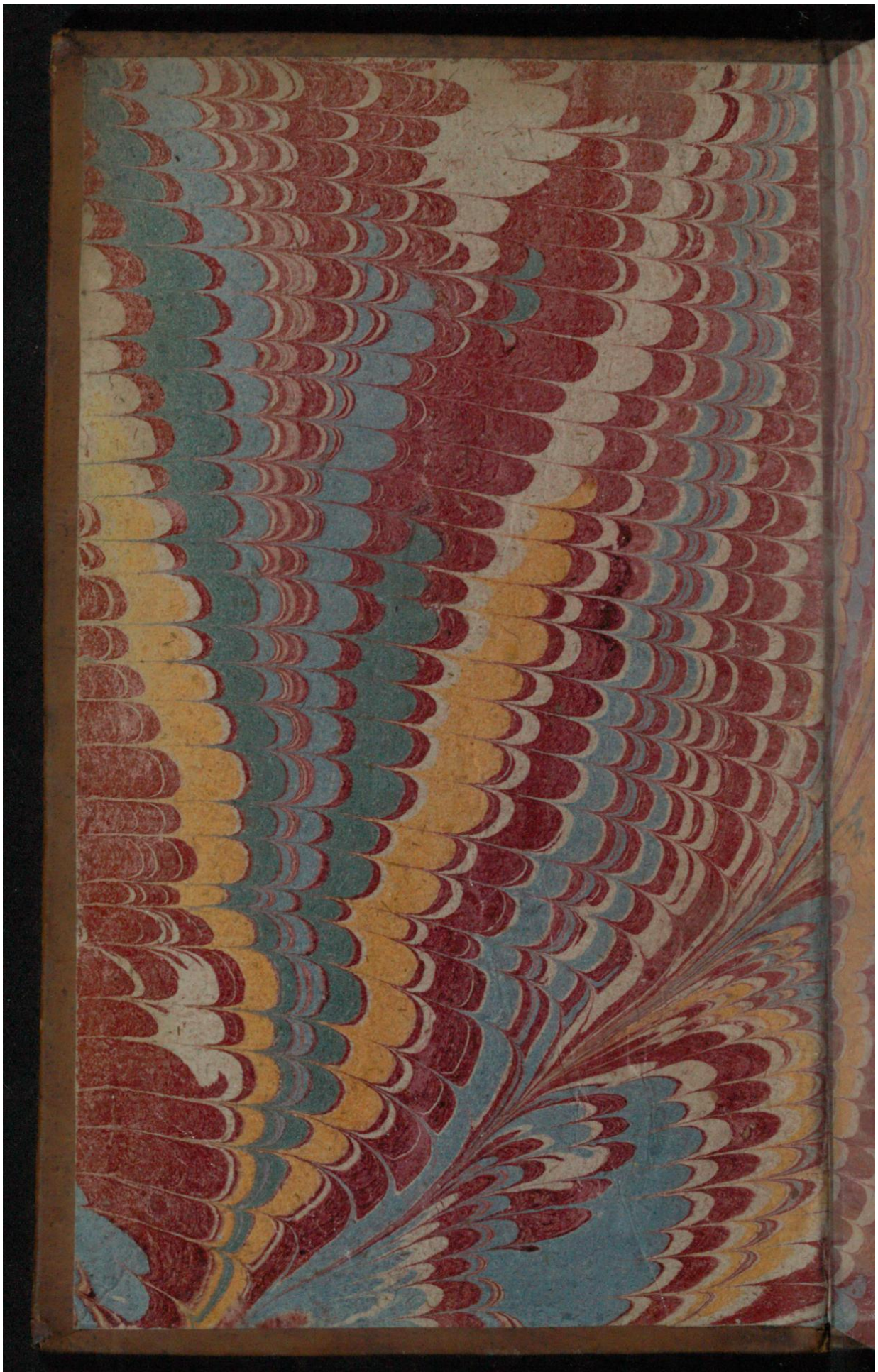

Early European Books, Copyright © 2011 ProQuest LLC.
Images reproduced by courtesy of Koninklijke Bibliotheek, Den Haag.
227 K 26

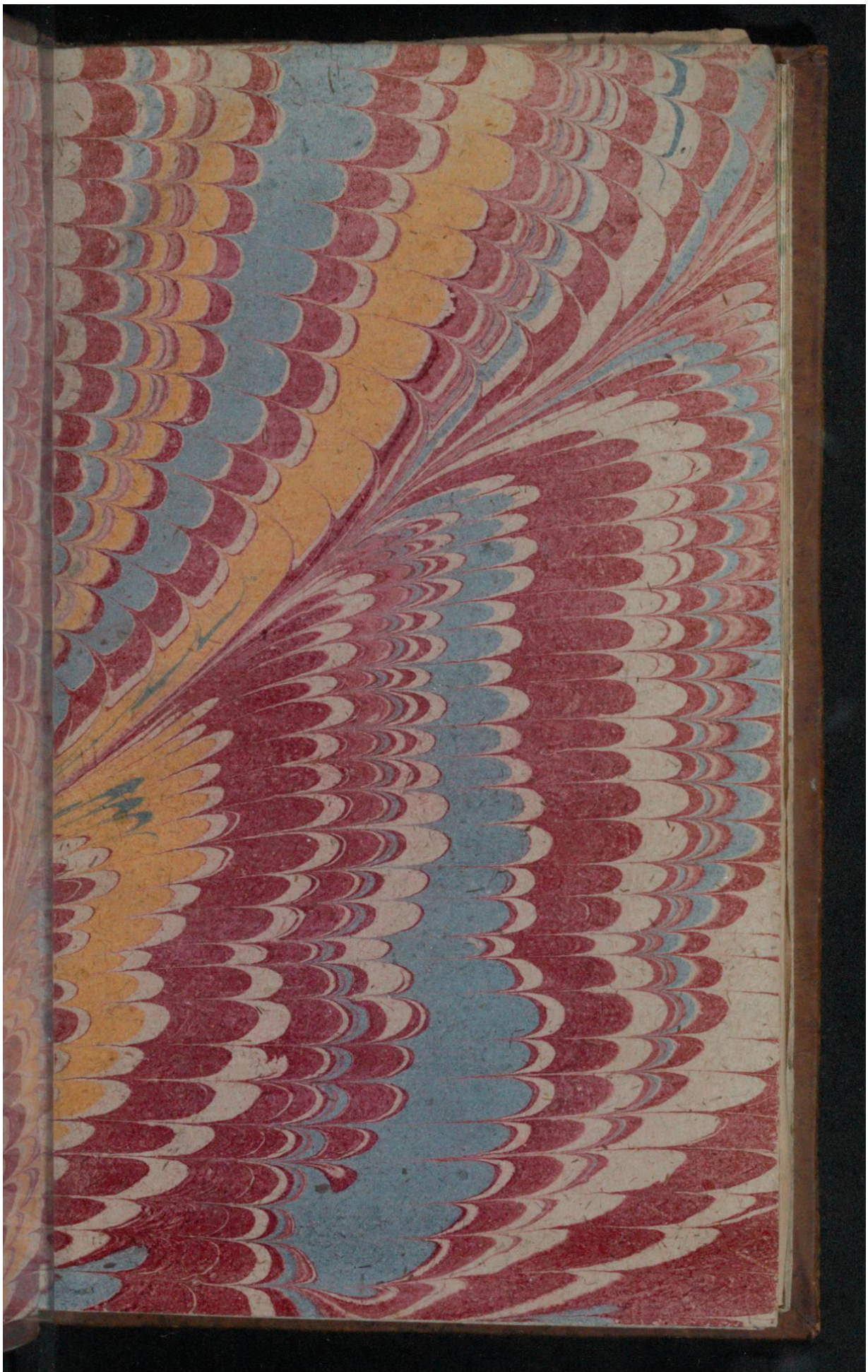

Early European Books, Copyright © 2011 ProQuest LLC.
Images reproduced by courtesy of Koninklijke Bibliotheek, Den Haag.
227 K 26

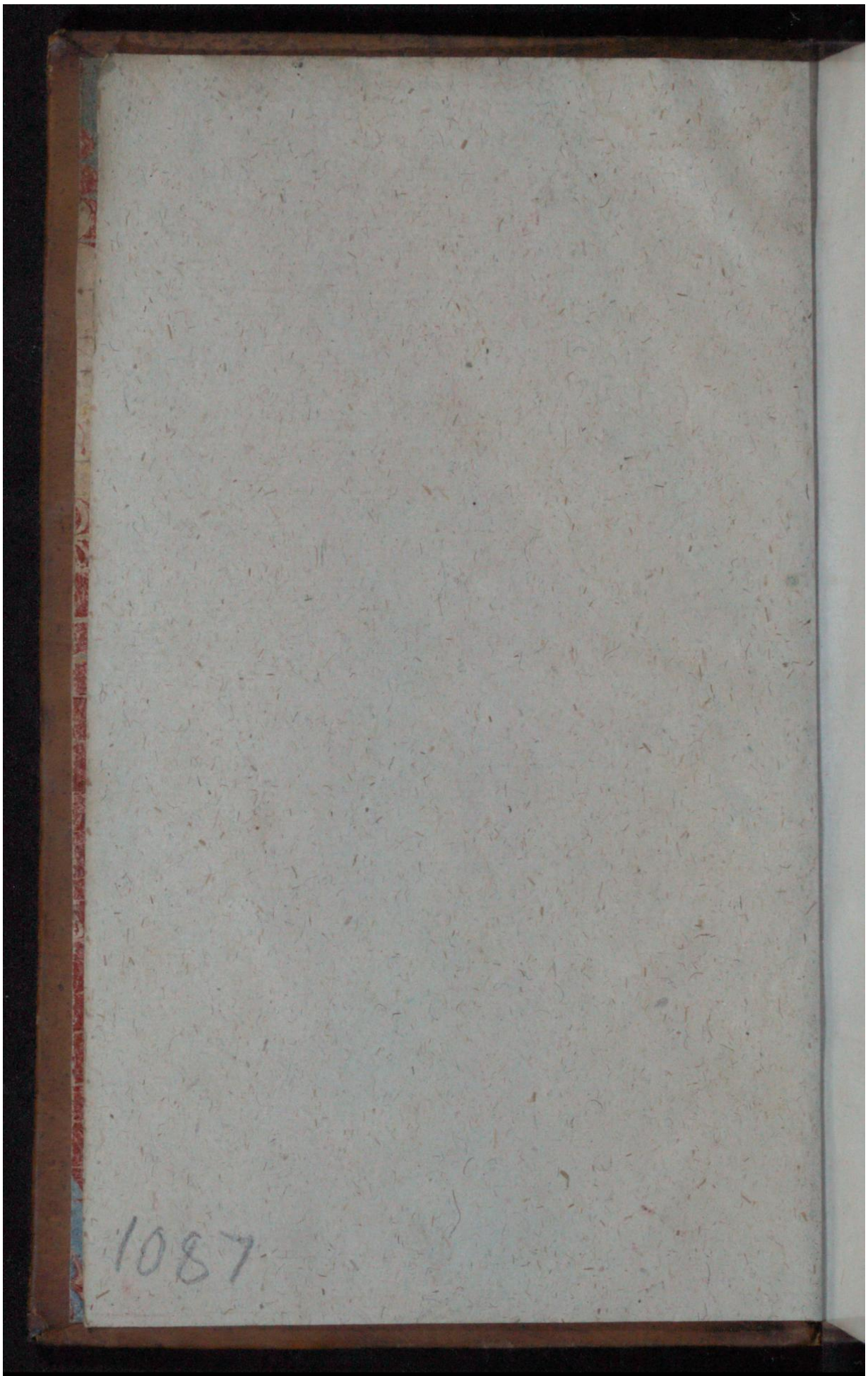

Early European Books, Copyright © 2011 ProQuest LLC.
Images reproduced by courtesy of Koninklijke Bibliotheek, Den Haag.
227 K 26

KW 227 K26 9

Early European Books, Copyright © 2011 ProQuest LLC.
Images reproduced by courtesy of Koninklijke Bibliotheek, Den Haag.
227 K 26

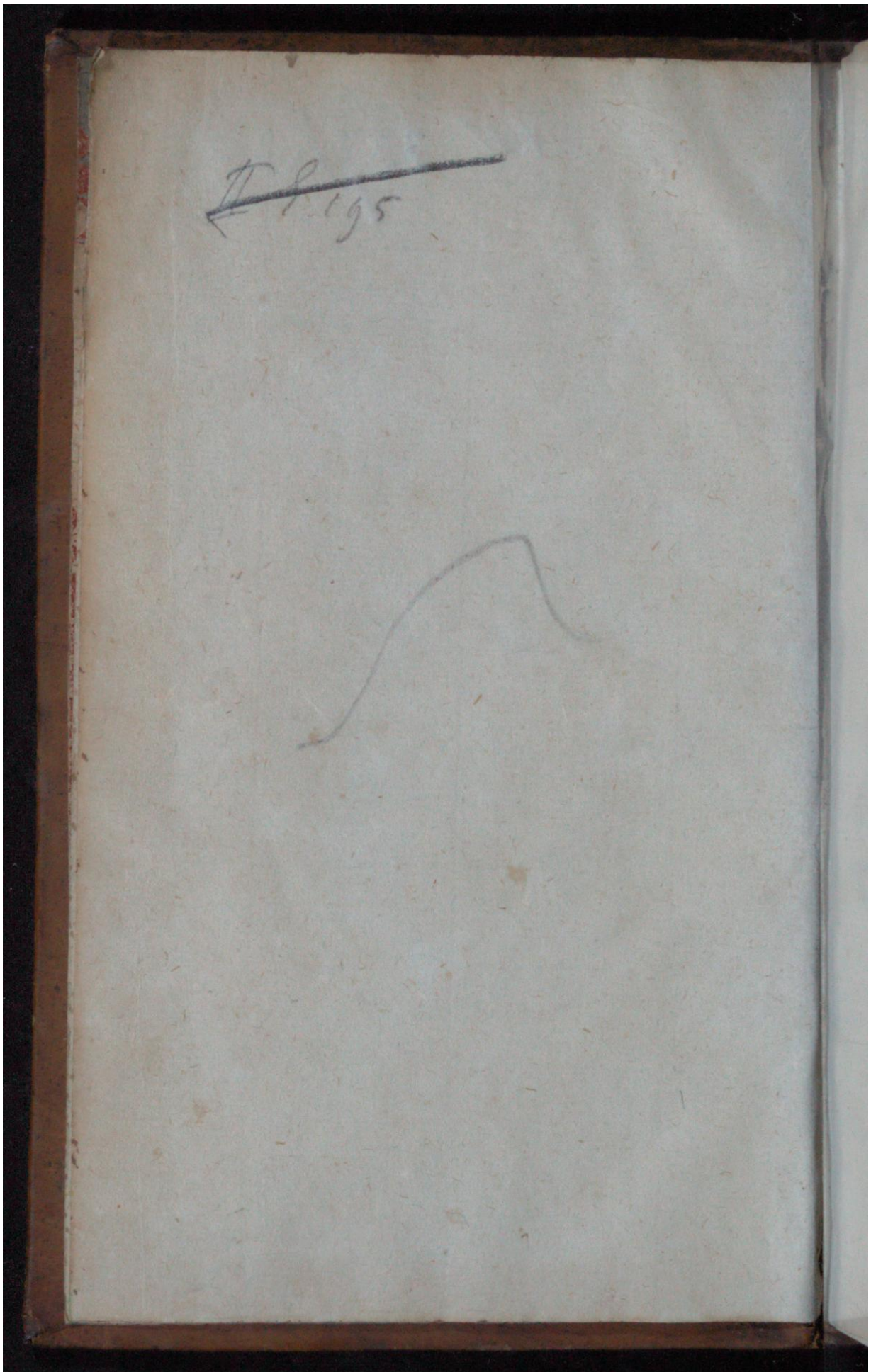

Early European Books, Copyright © 2011 ProQuest LLC.
Images reproduced by courtesy of Koninklijke Bibliotheek, Den Haag.
227 K 26

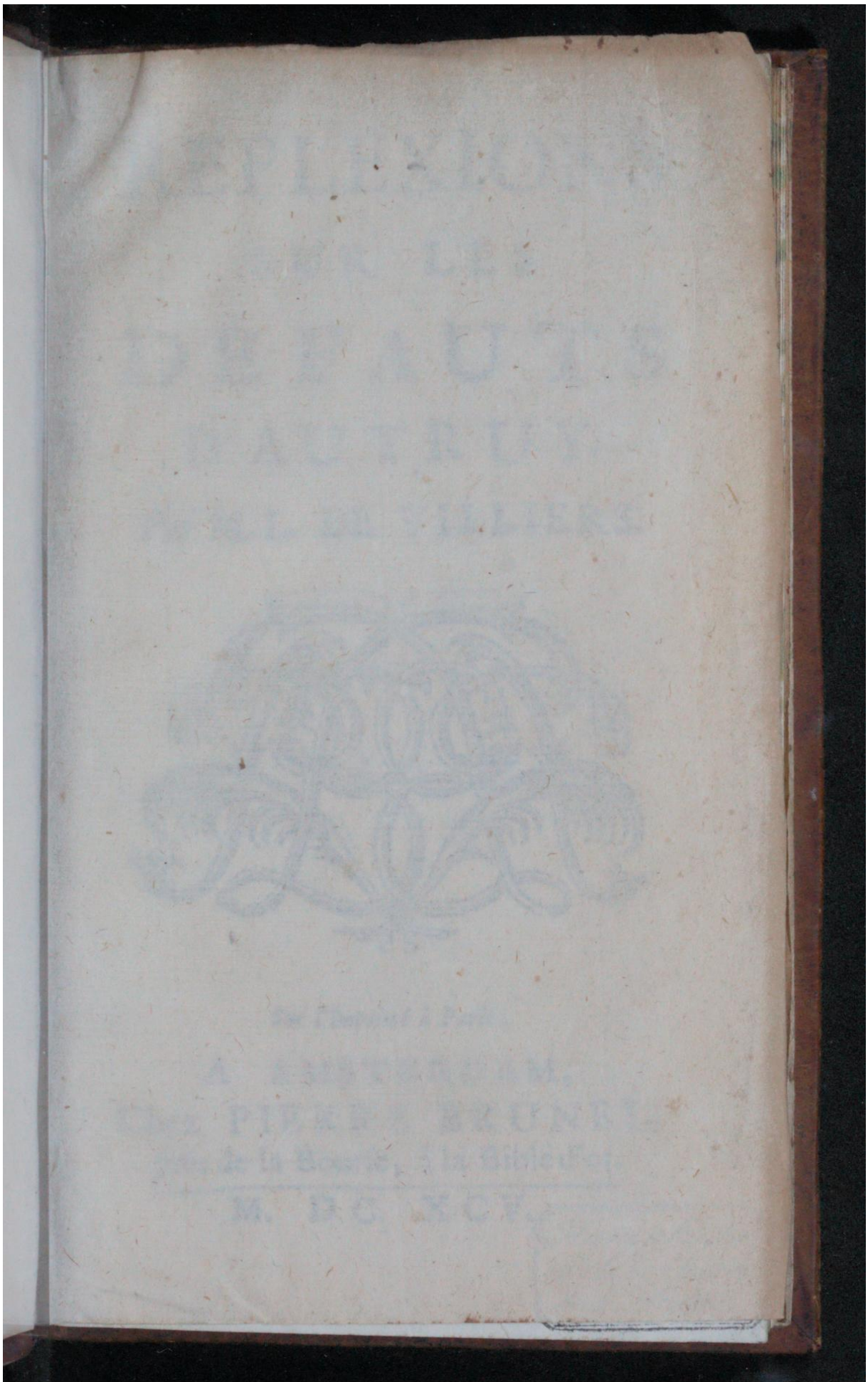

Early European Books, Copyright © 2011 ProQuest LLC.
Images reproduced by courtesy of Koninklijke Bibliotheek, Den Haag.
227 K 26

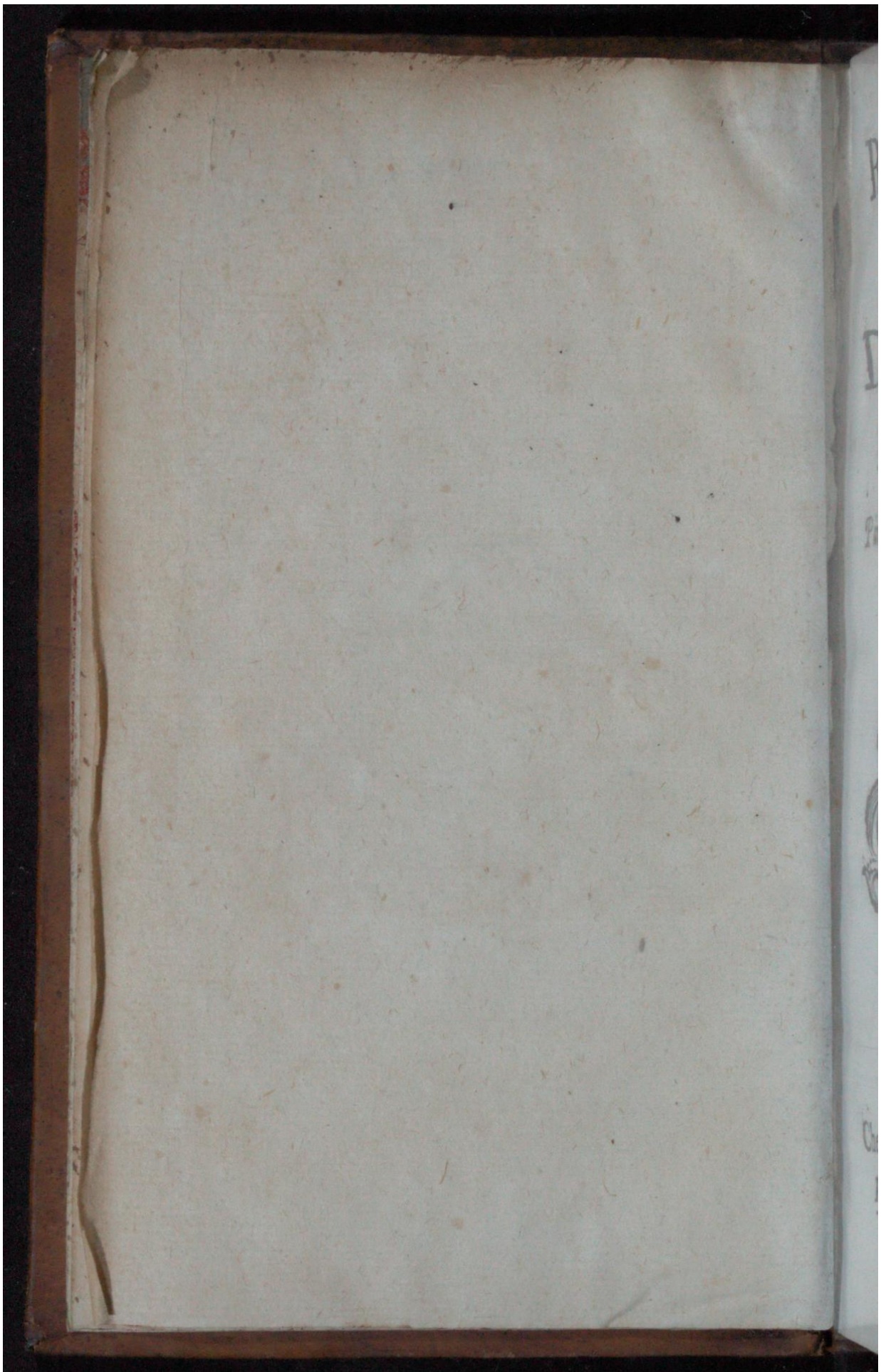

Early European Books, Copyright © 2011 ProQuest LLC.
Images reproduced by courtesy of Koninklijke Bibliotheek, Den Haag.
227 K 26

REFLEXIONS
SUR LES
DEFAUTS
D'AUTRUY.

Par M. L. DE VILLIERS.

Sur l'Imprimé à Paris,

A AMSTERDAM,
Chez PIERRE BRUNEL,
prés de la Bourse, à la Bible d'or.
M. DC. XCV.

Koninklijke Bibliotheek 's Hage.

Early European Books, Copyright © 2011 ProQuest LLC.
Images reproduced by courtesy of Koninklijke Bibliotheek, Den Haag.
227 K 26

Early European Books, Copyright © 2011 ProQuest LLC.
Images reproduced by courtesy of Koninklijke Bibliotheek, Den Haag.
227 K 26

PREFACE DE L'AUTEUR.

C'EST sous ce titre que j'entreprens de ramasser les Reflexions que j'ay faites sur la conduite des hommes.

Je ne prétends pas être exempt des défauts que j'ay remarquez dans les autres. Je parlerai souvent de moi sous le nom d'autruy. Si l'experience du monde m'a fourni quelques vices à representer & à combattre, la connoissance que j'ay de moi-même ne

Early European Books, Copyright © 2011 ProQuest LLC.
Images reproduced by courtesy of Koninklijke Bibliotheek, Den Haag.
227 K 26

m'en a pas moins fourni. Il faut l'avoüer, nous avons tous dans le cœur la semence & le principe de l'iniquité, & entre les hommes tous tirez de la même masse, & corrompus par le même peché, les uns ne sont & ne paroissent plus vertueux que les autres que parce que la grace les corrige, ou qu'ils ne se trouvent pas dans les mêmes circonstances.

Je ne garderai aucun ordre dans la suite des Reflexions, je les ferai à mesure qu'elles se presenteront d'elles-mêmes, & peut étre reviendrai-je plus d'une fois sur les mêmes sujets.

Je n'entreprens pas de dire tout ce qu'on pourroit dire sur les matieres que je traiterai: je ne prétens dire que ce que j'aurai pensé en les traitant, & même je ne prétens dire que peu de choses: comme les mêmes sujets reviendront souvent, peut étre dirai-je d'un côté ce que je n'aurai pas dit de l'autre.

Les exemples que je mêlerai aux Reflexions seront pris des choses que j'aurai veües, & je ne citerai presque

rien

Early European Books, Copyright © 2011 ProQuest LLC.
Images reproduced by courtesy of Koninklijke Bibliotheek, Den Haag.
227 K 26

rien dont je n'aye été le témoin, mais je ne nommerai personne; le nom & souvent même la qualité de ceux dont je parlerai sera supposée, & on se donneroit une peine inutile de vouloir les deviner. La qualité & le nom ne servent de rien pour faire connoître un défaut: c'est tout ce que je veux faire connoître; & si j'ai donné des noms & qualitez aux personnes dont je parle, c'est pour égayer mes recits, & ne pas être obligé de repeter toûjours, je connois quelqu'un, je sai une personne, &c.

Je ne répondrois pas qu'on ne trouvaſt icy quelques Reflexions qui se raporteront peut-être à quelques-unes de celles qui auront été faites par d'autres Auteurs; mais je puis assurer que si je me rencontre avec d'autres, ce n'est pas pour avoir eu leurs Livres devant les yeux: Il est difficile quand on a le même dessein de ne se pas rencontrer quelquefois.

J'entreprens cet Ouvrage à la Campagne, où me trouvant pour quelques

Early European Books, Copyright © 2011 ProQuest LLC.
Images reproduced by courtesy of Koninklijke Bibliotheek, Den Haag.
227 K 26

mois: je n'ai pas crû pouvoir mieux m'occuper qu'en écrivant ſans contrainte & ſans gêne ſur des matiéres qui ne demandent point d'autre étude que celle du monde. Je cherche autant à me deſennuyer & à m'inſtruire, qu'à inſtruire & deſennuyer mes Lecteurs, & je n'ay ſuivi dans cet Ouvrage pour arranger mes Matieres que mon genie & mon humeur.

Peut-être qu'un Ouvrage écrit de la ſorte aura un caractere plus divertiſſant, & qu'on y goûtera mieux les ſolides veritez de la Religion & de la Morale, qui eſt aprés tout ce que je me ſuis propoſé d'établir en écrivant ſur les défauts des hommes.

Early European Books, Copyright © 2011 ProQuest LLC.
Images reproduced by courtesy of Koninklijke Bibliotheek, Den Haag.
227 K 26

Le Libraire au Lecteur.

CEt Ouvrage n'eſt qu'un eſſai qui ſera bien-tôt ſuivi d'un livre plus important, & dans lequel l'Auteur s'eſt borné aux *égaremens des hommes dans la voie du Salut*. Mais comme ſes affaires ne lui ont pas permis d'y mettre la derniére main, il s'eſt contenté de donner celui-cy par avance dans lequel quoi qu'il ſe propoſe le plus ſouvent de traiter des matiéres profanes, on ne trouvera rien qui n'inſpire l'amour de la vertu & de la Religion. Comme ſon deſſein dans le Livre qu'il prépare eſt de corriger les hommes des fauſſes idées qu'ils ont de la veritable piété, il a crû que ce n'étoit pas une mauvaiſe diſpoſition pour réüſſir dans ce deſſein, de commencer par les détromper de leurs ſottiſes & de leur faux mérite. Peut-étre auſſi a-t'il été bien-aiſe d'éprouver le goût dû Public ſur ſa maniére d'écrire & de l'accoûtumer par un Ouvrage un peu moins ſérieux à goûter les plus grandes veritez de la Religion, quand elles ſeront traittées du même ſtile.

TA-

Early European Books, Copyright © 2011 ProQuest LLC.
Images reproduced by courtesy of Koninklijke Bibliotheek, Den Haag.
227 K 26

TABLE

Des Tîtres contenus en ce Livre.

I. DE *la Vanité.* Page 1
II. *De l'Affectation.* 9
III. *De la Raillerie.* 16
IV. *De l'Envie.* 25
V. *De l'Interêt.* 37
VI. *Des Amis.* 48
VII. *Savoir le Monde.* 58
VIII. *Des Raports.* 64
IX. *De la Médisance.* 73
X. *De ceux qui vivent ensemble.* 81
XI. *Se piquer de quelque chose.* 89
XII. *De ceux qui imitent les autres.* 98
XIII. *De l'Esprit.* 107
XIV. *Des Ouvrages d'Esprit.* 114
XV. *De l'Esprit malin & Satyrique.* 123
XVI. *Du Commerce des Femmes.* 125
XVII. *De la Religion.* 136
XVIII. *Des Devots.* 144
XIX. *Des Gens de Bien.* 155
XX. *Des Honnêtes Gens.* 164
XXI. *De la Conscience & des Oeuvres Chrétiennes.* 168
XXII. *De la Sincerité.* 178

RE-

Early European Books, Copyright © 2011 ProQuest LLC.
Images reproduced by courtesy of Koninklijke Bibliotheek, Den Haag.
227 K 26

REFLEXIONS SUR LES DEFAUTS D'AUTRUY.

1 DE LA VANITÉ.

PERSONNE ne paroît à soi-même tel qu'il paroist aux autres, ce n'est pas nostre humilité qui nous déguise ce que nous sommes, c'est nostre Vanité. Tout homme naturellement se croit meilleur qu'il n'est, & l'amour propre nous aveugle jusques à nous croire positivement differens

Early European Books, Copyright © 2011 ProQuest LLC.
Images reproduced by courtesy of Koninklijke Bibliotheek, Den Haag.
227 K 26

de ce que nous ſommes, & de ce que nous paroiſſons. Ceux qui connoiſſent Roſelle ne peuvent entendre ſon nom ſans concevoir l'idée d'une femme vaine, & intriguante, & elle ſe croit retirée du monde, humble & ne ſe mélant de rien: qui ſe trompe d'elle ou du public? Peut-étre y a-t'il de l'éxagération des deux côtez; mais je croirois qu'il y en auroit plus de ſon côté.

§. Les éxagérations de nôtre Vanité ſont à nôtre égard plus grandes que celles de la malignité du public. Ce n'eſt point parce qu'on veut du mal à Bargon qu'on le trouve incommode; c'eſt parce qu'il incommode tout le monde, & ce n'eſt que parce qu'il ne ſe connoît pas qu'il ſe croit bien venu par tout où on le fuït; on le raille & il croit qu'on le louë; il s'eſt accoûtumé de jeuneſſe à ſe dire à lui-même, *Je vaux infiniment:* ſon oreille rebattuë des loüanges qu'il ſe donne, a pris l'habitude de ne plus rien entendre que loüanges.

§. La Vanité eſt plus prompte à nous faire entendre du bien de nous-même que la vérité à nous en faire entendre du mal. Rien ne choque plus que

que de voir un homme ſe loüer ſoi-même, & il n'y en a guéres qui ne tombent dans ce défaut. Tout le monde ſe fait valoir du côté de ſa probité, de ſa conduite & de ſes Amis, on le fait avec modeſtie quand on n'eſt pas un extravagant; mais ſi vous voulez que l'homme qui paroît le plus modeſte, paroiſſe vain & extravagant vous n'avez qu'à le contredire.

§. Nous croyons avoir droit de nous vanter quand les autres nous mépriſent.

Quand un homme eſt ſeul à dire du bien de luy, il en dit le plus qu'il peut. Gargon ſe louë depuis le matin juſqu'au ſoir, peut-être y auroit-il des temps où il ne ſe louëroit pas, ſi quelqu'un avoit la charité de le faire pour luy.

§. On n'évite de dire du bien de ſoi-même qu'autant qu'on eſt aſſûré que les autres nous déchargent de ce ſoin.

§. La modeſtie n'eſt dans le fond qu'une confiance par laquelle on ſe repoſe de ſes loüanges ſur autrui.

On louë un Général d'Armée de ne jamais parler de ſes victoires en préſence de ceux qui en ont été les té-

Early European Books, Copyright © 2011 ProQuest LLC.
Images reproduced by courtesy of Koninklijke Bibliotheek, Den Haag.
227 K 26

moins, il meriteroit plus de loüanges s'il n'en parloit point à ceux qui les ignorent. Le Maréchal D. alloit aux Chartreux aprés chaque Campagne raconter tout ce qu'il y avoit fait.

Quelque modeſte que ſoit un homme, il a toûjours, quelque amy avec lequel il ſe dédommage de la contrainte qu'il ſouffre de n'oſer parler de ſoy, tel n'eſt en faveur auprés d'un Grand que parce qu'il le ſoulage de cette contrainte en l'écoutant ſe vanter deux ou trois heures par jour. Comme tous les hommes ſe reſſemblent ſur la bonne opinion de ſoy-même ils ſe reſſemblent également ſur l'envie de parler de ſoy, il n'y a que la maniere de le faire qui y mette de la difference. Gargon ſe louë dés le commencement de la converſation, mais Feſtus ne ſe louë qu'à la fin.

§. Un Auditeur patient eſt un tréſor pour un homme vain, & de tous nos Amis celuy qui nous plait davantage eſt celuy qui a le talent de nous faire parler de nous-mêmes. Ce talent nous engage plus que ſes bien-faits.

§ On rougit quelquefois des ſervices qui aident à nôtre fortune, on ne rougit

Early European Books, Copyright © 2011 ProQuest LLC.
Images reproduced by courtesy of Koninklijke Bibliotheek, Den Haag.
227 K 26

git point de ceux qui aident à nôtre Vanité.

Rien n'eſt plus inconcevable que de voir des gens qu'on connoit à fond ſe faire valoir par des choſes qui ſont poſitivement fauſſes. Albin eſt le petit fils d'un Marchand, tout le monde le ſait, il ſe pique de Nobleſſe. Il ne parle que des ſervices que ſes Ancêtres ont rendu à l'Eſtat: Il a dans ſa ſale le portrait d'un Chancelier de Suede & d'un Pape, qu'il dit de ſa famille, & ſa ſale ne ſeroit pas aſſez grande pour contenir les portraits de tous les gens de la Cour, qu'il dit de ſes parens.

Geronte eſt un ſi mauvais Prédicateur, que jamais il n'a pû aſſembler cent Auditeurs autour des chaires qu'il a mandiées, & il ne parle que du nombreux auditoire qui le ſuit. Croit-on en ſe vantant de la ſorte n'eſtre pas connu pour ce qu'on eſt? non, on tâche de diminuer la honte qu'on a d'être trop connu.

Quand un homme eſt inconnu on ne doit gueres attendre qu'il ſe faſſe connoître tel qu'il eſt.

J'ay trouvé dans la Province un homme qui croiant n'être connu de per-

Early European Books, Copyright © 2011 ProQuest LLC.
Images reproduced by courtesy of Koninklijke Bibliotheek, Den Haag.
227 K 26

ſonne, ſe diſoit proche parent d'un Duc & Pair, & qui montroit ſouvent de ſes lettres: Je l'avois veu domeſtique de celui dont il ſe diſoit parent, & il écrivoit luy-même les lettres qu'il diſoit qu'il en recevoit.

Combien de gens ſe font valoir par les nouvelles qu'il diſent qu'on leur écrit de la Cour? on montre la lettre d'un Officier de cuiſine en diſant qu'elle eſt d'un bon endroit, & d'un homme qui approche de la perſonne du Roy.

Il n'y a rien de moins ſincere que la Vanité: Tout petit Commis, emploié dans la Province par un Fermier General, ſe dit parent de celuy qui l'employe, & il n'y a guere de Moines qui ne faſſent entendre qu'ils auroient eſté grands Seigneurs dans le monde.

On croiroit que ſe faire valoir ſeroit un moien mal ſeur pour étre conſideré, & que des airs modeſtes attireroient plus de conſideration, cependant l'experience apprend le contraire; & j'ay connu en ma vie plus de cent perſonnes de qui on ne diſoit de bien que celuy qu'ils en diſoient eux-mêmes: Quand un homme dit hardiment qu'il a du merite ou qu'il eſt de qualité, le nombre

de

Early European Books, Copyright © 2011 ProQuest LLC.
Images reproduced by courtesy of Koninklijke Bibliotheek, Den Haag.
227 K 26

de ceux qui le croient ſur ſa parole eſt plus grand que de ceux qui ne le croient pas. J'ay connu un Predicateur qui a paſſé dans tout Paris, pour un profond Theologien, parce qu'il ne faiſoit point de Sermon où il ne dit deux ou trois fois qu'il ſavoit la Thelogie â fonds.

Il y a bien des gens inſurportables à force de parler de leur qualité ou de leurs talens, mais on peut dire pourtant que les qualitez ſur leſquelles on veut ſe faire valoir ſont ordinairement celles qu'on a le moins.

§. On trouve dans la Vanité le dédommagement de ſes malheurs ou de ſes défauts, & on ſupplée â ſes mauvaiſes qualitez par le ſoin de s'en attribuer de bonnes. Mathurin n'a jamais pû comprendre un mot de Theologie; & ſon eſprit abſolument incapable pour cette ſcience l'a fait refuſer en Sorbonne: Il eſt Curé, & il fait des Prônes, mais il n'en fait point où il ne s'efforce d'expliquer les opinions de Theologie, il ne dit pas un mot ſans citer Saint Thomas qu'il n'a jamais entendu. C... eſt un Predicateur pitoyable, & il a brigué la premiére chaire D.... Ma-D... eſt une vieille fille qui n'a jamais

Early European Books, Copyright © 2011 ProQuest LLC.
Images reproduced by courtesy of Koninklijke Bibliotheek, Den Haag.
227 K 26

pû trouver à ſe marier, & elle ne parle que des partis qu'elle a refuſez. Et ſi vous croiyez l'Abbé D... on n'a point donné d'Évéchez depuis vingt ans qu'on ne luy ait offert.

§. C'eſt un aveuglement de ſe faire valoir par des qualitez qu'on n'a point, mais c'en eſt un bien plus grand de ſe faire valoir par des qualitez qu'on devroit n'avoir pas.

Damon eſt homme d'épée: Il a du cœur, & a bien ſervi; mais il a dépenſé dix mille écus pour apprendre à chanter, & Malton a mieux aimé quitter une Abbaye de vingt mille livres de rente que ſa longue perruque.

§. Tout homme vain a toûjours quelque endroit par où il laiſſe voir le ridicule de ſa vanité.

Early European Books, Copyright © 2011 ProQuest LLC.
Images reproduced by courtesy of Koninklijke Bibliotheek, Den Haag.
227 K 26

DE L'AFFECTATION.

UN Pere a dit qu'il n'y avoit perſonne qui ne fût un peu hipocrite, & il a eu raiſon de le dire ; ſi c'eſt être hipocrite de paroître different de ce qu'on eſt ; perſonne ne ſe montre jamais tel qu'il eſt, on cache toûjours quelque choſe de ce qu'on eſt, & on montre auſſi toûjours quelque choſe de ce qu'on n'eſt pas, cette hipocriſie eſt ce qui s'appelle dans le monde prudence & bonne conduite quand on s'en ſert pour établir ſa réputation ou ſa fortune.

Il n'y a perſonne qui ait aſſez de vertu pour ſe paſſer de toute affectation.

§. On blâme les apparences affectées, & c'eſt pourtant toûjours par là qu'on ſe laiſſe prendre.

Il

Early European Books, Copyright © 2011 ProQuest LLC.
Images reproduced by courtesy of Koninklijke Bibliotheek, Den Haag.
227 K 26

Il y a quelque temps que l'on parloit dans une Compagnie où j'étois, du petit nombre de femmes du monde qui ſont exemptes de galanterie. Madame... qui étoit de la converſation repeta ſouvent que pour elle, Dieu mercy, elle ne ſavoit ce que c'étoit: Un homme de la Compagnie avec qui je ſortis, me dit qu'à la maniére dont cette Dame avoit parlé, il jureroit que c'étoit une Coquette; & cependant elle s'eſt remariée par la ſeule reputation que ſes affectations de chaſteté luy ont donnée d'étre honnête femme.

§. On ne ſauroit juger ſurement qui a le plus de vertu de celui qui l'affecte, ou de celuy qui ne l'affecte pas.

§. L'affectation eſt toûjours une hipocriſie, mais c'eſt quelquefois une hipocriſie plus rafinée de paroître n'avoir point du tout d'affectation.

§. Pour ſe donner dans le monde la réputation d'une vertu il eſt bien plus ſeur de l'affecter que de ne l'affecter pas.

Valeſius paſſe pour un Sainz, Silverius pour un débauché: Valeſius affecte

Early European Books, Copyright © 2011 ProQuest LLC.
Images reproduced by courtesy of Koninklijke Bibliotheek, Den Haag.
227 K 26

fecte de parler toûjours de la vertu & Silverius ne l'affecte point.

Tout le monde ſe récrie qu'il ne faut pas ſe fier à ceux qui affectent de paroître gens de bien : C'eſt ainſi que l'on parle, mais dans la pratique on ſe fie bien plus à eux qu'aux autres.

Il ſemble que l'affectation eſt ſi neceſſaire pour attirer nôtre confiance que nous ſommes les premiers à l'éxiger de ceux à qui nous nous fions, nous voulons qu'ils nous aſſurent qu'ils ſont fidéles, nous leur diſons aſſurez-le-moy, promettez-le moy, jurez-le moy ; ces promeſſes & ces aſſurances que nous éxigeons d'eux, ne ſont-ce pas des affectations de fidélité?

Tout le monde n'eſt pas capable de paroître toûjours diferent de ce qu'on eſt, il y en a peu dont le naturel ne ſe produiſe quelque fois & dont les vices n'éclatent de temps en temps, quelques précautions qu'ils prennent, mais il n'y a perſonne qui ne tâche de réparer par une vertu affectée les vices qu'il n'a pas toûjours eu l'art de cacher.

L'Hiſtoire de François Premier, parle d'un Lieutenant Criminel du Châ-

Early European Books, Copyright © 2011 ProQuest LLC.
Images reproduced by courtesy of Koninklijke Bibliotheek, Den Haag.
227 K 26

Châtelet, nommé Maillard, & le Poët Marot a fait une fort jolie Epigramme contre luy. C'étoit un Juge inique mille fois il avoit ſauvé le coupable & puni l'innocent. Cependant pour paroître zélé & homme de bien il accuſa un fort ſavant Prélat de ce temps-là d'avoir donné un rendez-vous de galanterie; il voulut connoître d'une affaire qui n'étoit pas de ſon reſſort, & à laquelle ce Prélat n'avoit donné lieu que parce qu'il étoit fort innocent; car l'innocence prend moins de précaution que le crime. Les Hiſtoriens diſent que ce fut par vengeance que ce mauvais Juge ſe fit calomniateur. Mais ſi l'on me demandoit mon ſentiment, je dirois qu'il ne voulut paroître zélé dans une affaire qui ne le regardoit pas que pour racommoder les friponneries qu'il commettoit tous les jours en celles dont il étoit le Juge.

§. Par le ſuplice d'un ennemi innocent on couvre l'injuſtice qui ſauve un amy coupable.

Il y a des gens aſſez extravagans & aſſez bizares pour vouloir quelquefois paroître plus vicieux qu'ils ne ſont: mais il n'y a aucun de ces gens-là qui vou-

Early European Books, Copyright © 2011 ProQuest LLC.
Images reproduced by courtesy of Koninklijke Bibliotheek, Den Haag.
227 K 26

voulût qu'on le crût auſſi vicieux qu'il le veut paroître.

Il y a des vertus & des vices ſur leſquels tout le monde conſtamment eſt hipocrite, la valeur, la droiture, la libéralité, la galanterie ſont de ce nombre; tout le monde ſe vante d'avoir du courage, & perſonne ne veut paſſer ni pour avare, ni pour malheureux auprés des femmes.

§. Ce n'eſt point le climat qui fait les Gaſcons, c'eſt l'idée qu'on a de la vertu ou du vice, & pour étre Gaſcon, il ſuffit d'aller â l'Armée, ou de faire l'amour.

Il ſuffit même de ſe piquer de quelque choſe, & chacun eſt Gaſcon dans ſon mêtier.

Il y a des gens qui pour mieux faire croire qu'ils ont la vertu qu'ils s'attribuent, avoüent de bonne foy qu'il y a des vertus qu'ils n'ont pas, mais ces vertus ne ſont jamais du même prix. On paſſe condamnation ſur un leger vice pour s'attribuer une grande vertu, encore même diſpute-t-on ſur la vertu dont on avoüoit qu'on ne ſe piquoit pas.

Il y a quelque temps qu'une femme dit dans une Compagnie qu'elle ne ſavoit

Early European Books, Copyright © 2011 ProQuest LLC.
Images reproduced by courtesy of Koninklijke Bibliotheek, Den Haag.
227 K 26

voit pas joüer, mais qu'en récompense elle aimoit beaucoup la lecture. Un moment aprés on propoſa de joüer, & elle ſe fâcha tout de bon de ce qu'on ne l'avoit pas miſe du jeu. J'en ay connû mille de ce caractére: & je ſai un Prédicateur qui ſe vante par tout de ne ſe mettre en peine ni des lieux où il prêche, ni du nombre de ceux qui l'entendent, & qui paſſe ſa vie à mandier des chaires & des Auditeurs.

Quand l'affectation de paroître ce qu'on n'eſt pas ſert à quelque choſe on en voit la raiſon: mais il y en a mille qui ſont hipocrites ſur tout ſans qu'on ſache pourquoi.

Perſonne n'oblige Marius de dire ce qu'il eſt, ou ce qu'il n'eſt pas, cependant il dit à tout le monde qu'il eſt libéral quoi qu'il ſoit d'une avarice ſordide.

Ce n'eſt pas ſeulement pour tromper les autres qu'on affecte de paroître ce qu'on n'eſt pas, on cherche auſſi par là à ſe tromper ſoi-même. Un homme qui ſe ſent d'un vilain naturel croit diminuer la honte qu'il en a dans ſon cœur en publiant qu'il eſt liberal & genereux: Il feroit bien mieux de

Early European Books, Copyright © 2011 ProQuest LLC.
Images reproduced by courtesy of Koninklijke Bibliotheek, Den Haag.
227 K 26

de corriger ſon naturel que de le déguiſer. Comme on dit qu'il y a des gens qui à force de mentir ne mentent plus. On peut dire auſſi qu'il y en a qui à force de paroiſtre ce qu'ils ne ſont pas ſe croient tels qu'ils paroiſſent.

Je ſuis aſſuré que Lepidus croit eſtre bel eſprit à force de dire par tout qu'il l'eſt, & que l'Abbé D.... croit avoir un Evêché à force de dire qu'on luy en a promis un.

Quand la Comteſſe D... a commencé à viſiter les pauvres & à entendre les ſermons elle ſavoit bien dans ſon cœur qu'elle étoit une hipocrite, mais aujourd'huy elle ſe croit devote à force d'entendre les ſermons & de viſiter les pauvres, ſon cœur n'eſt pas mieux reglé; mais il eſt plus trompé.

Early European Books, Copyright © 2011 ProQuest LLC.
Images reproduced by courtesy of Koninklijke Bibliotheek, Den Haag.
227 K 26

DE LA RAILLERIE.

IL faut tomber d'acord qu'il y a bien plus de gens qui ont le talent de railler, qu'il n'y en a qui ont celuy d'entendre raillerie; ainſi il faut conclure qu'il y a toûjours dans le monde quelques railleurs de trop.

Jamais une même perſonne ne poſſede au même degré le talent de railler & celuy d'entendre raillerie. On voit tous les jours au contraire qu'un homme qui raille & qui raille même avec eſprit, eſt pitoiable quand il eſt raillé.

§. Ce n'eſt pas l'eſprit qui établit un railleur dans la poſſeſſion de railler, c'eſt ou ſon rang ou la ſageſſe de ceux qui l'écoutent.

Les railleurs ſont déraiſonnables quand ils croient avoir droit de railler de tout: mais ceux qui ſont raillez ſont encore plus déraiſonnables quand ils croient

croient avoir droit ne n'être raillés ſur rien.

Tout homme qui fait une ſotiſe eſt engagé d'honneur à ſouffrir qu'on le raille, mais ſi la charité le luy pouvoit permettre il auroit auſſi droit de ſon côté de railler des ſotiſes des autres, & s'il luy étoit permis de ſe ſervir de ſon droit, il ne ſeroit pas long-temps en reſte, il ne ſauroit faire tant de ſotiſes qu'il n'en trouve dans les autres quelqu'une qu'il n'aura pas faite.

C'eſt le ton & la matiére de la raillerie qui la rend excuſable, mais tout le monde n'eſt pas capable de diſtinguer le ton, & eſt encore moins capable de convenir de la matiére où il eſt permis de railler.

Un homme trouve fort bon aujourd'huy qu'on le raille d'une choſe, qui s'en fâchera demain. Avant de railler il faudroit prendre acte de l'humeur où ſont ceux qu'on raille dans le temps qu'on les raille.

§. On pourroit dire que dans les converſations ordinaires du monde, ceux qui parlent ne ſont pas aſſez ſerieux & que ceux qui écoutent le ſont trop. Il n'y a preſque aucune con-

verſation où l'on ne raille, mais il n'y en a preſque aucune où il ne ſe trouve quelqu'un qui prend ſerieuſement la raillerie. Quand le Duc D... a raillé Silverius ſur ſes airs galans, il ne prétendoit pas dire qu'il fût débauché, c'eſt pourtant ce qu'a conçû le Docteur D... qui étoit â cette converſation.

§. Il y a des matiéres ſur leſquelles tout le monde convient qu'il n'eſt jamais permis de railler.

§. Il n'y en a point où tout le monde convienne qu'il ſoit permis de le faire. On croyoit qu'il n'y avoit rien de plus authoriſé que de railler le Comte de S... ſur la longueur de ſon nez, c'eſt cependant d'où eſt venuë la querelle qu'il a euë avec le Chevalier D...

Il y a des choſes ſur leſquelles jamais les hommes, quelque mine qu'il faſſent n'entendront raillerie : la naiſſance, l'eſprit, la reputation & la galanterie ſont de ce nombre; & je ne puis comprendre comment Lentulus paſſe pour un homme poli, luy qui raille continuellement Timon, ſur la mauvaiſe conduite de ſa femme; bon, me dira-t-on, & Timon en raille le premier: quand cela

Early European Books, Copyright © 2011 ProQuest LLC.
Images reproduced by courtesy of Koninklijke Bibliotheek, Den Haag.
227 K 26

cela ſeroit ce n'eſt pas à dire qu'il fut permis à d'autres d'en railler. Quand un mary raille de ce qui le deshonnore, c'eſt une raillerie forcée, il parle le premier parce qu'il voit bien, qu'on ne ſe tiendra pas de parler, mais il ſait toûjours mauvais gré à ceux qui l'obligent de railler le premier, & encore plus à ceux qui raillent aprés luy.

C'eſt un pretexte qui n'autoriſe point les railleurs, de dire qu'un homme entend raillerie, quand la matiere eſt de conſequence.

J'ay connû un homme qu'on railloit librement ſur les friponneries qu'il faiſoit dans ſon employ; jamais il ne s'en fâchoit. Celuy qui entend raillerie quand on l'appelle fripon eſt encore plus fou que celuy qui le raille.

Il y a de la difference entre entendre raillerie & ſouffrir la raillerie. Un veritable Chrêtien ſouffre & pardonne la raillerie de quelque nature qu'elle ſoit, parce que ſa religion l'oblige de pardonner & d'eſtre patient, mais on ne dira pas pour cela qu'il entend raillerie. Entendre raillerie c'eſt aider à la raillerie & l'animer, & c'eſt ce que ne fait jamais un veritable Chrêtien, on

Early European Books, Copyright © 2011 ProQuest LLC.
Images reproduced by courtesy of Koninklijke Bibliotheek, Den Haag.
227 K 26

pourroit dire que perſonne n'entend moins raillerie que celuy qui la ſouffre & qui la pardonne, parce que rien ne confond & ne deſarme plus les railleurs.

Railler eſt un droit que tous les Grands croient inſeparables de leur rang, & parmy les ſervices qu'ils exigent des domeſtiques qu'ils prennent à leurs gages. Il y a un ſervice qu'ils ne paient jamais & qui va ſur le tout, c'eſt que leurs domeſtiques doivent ſervir de ſujets à leurs railleries: Quel eſt le maiſtre qui ne raille pas ſon valet? ce n'eſt pas la moindre partie de la ſervitude de ceux qui ſervent d'être obligez de ſouffrir la raillerie de leur maître ſans oſer leur repartir.

Il y a des gens qu'on ſouffre dans des maiſons de qualité qui y ſont bien venus, qui y mangent, qui ſont de toutes les parties, & de toutes les promenades; mais qu'on ne ſouffre que parce qu'ils ſont le ſujet de toutes ſortes de railleries.

§. Celui qui ne tient aux grands Seigneurs que par là ne les aimera jamais & ne s'en fera jamais aimer.

Il eſt ſi difficile qu'un Prince raille

Early European Books, Copyright © 2011 ProQuest LLC.
Images reproduced by courtesy of Koninklijke Bibliotheek, Den Haag.
227 K 26

le ſans offenſer, que le premier ſoin d'un Prince doit être de ne railler jamais; & s'il y avoit un Roy dans le monde qui n'eût jamais raillé je luy donnerois par ce ſeul endroit, le nom de Grand.

Il y en a qui croient que la raillerie n'eſt bonne que quand elle eſt piquante, & tous les jours on repete avec éloge de bons mots qui ne ſont dans le fond, que de piquantes injures. Un homme qui par un bon mot accable ſon homme ne merite gueres plus de loüanges que celuy qui le tuë d'un coup de piſtolet. Et je ne ſay pourquoy les mêmes perſonnes qui auroient horreur d'un homme qui manieroit adroitement le poignard, applaudiſſent à un Poëte qui place adroitement dans ſes ouvrages des *mots aſsaſsins & des rimes meurtrieres.*

Plus la raillerie eſt fine, plus elle eſt piquante, & celuy qui raille finement ſon homme fait plus de mal que celuy qui luy dit des injures.

§. Il ſemble que la Juſtice établie dans le monde pour punir les injures ne s'attache qu'à punir les paroles. On condamne un homme qui en a appellé

un autre *Fripon* : on ne condamne point celuy qui luy a dit la même choſe ſous un terme plus honnête.

Une Dame médiſante & railleuſe n'eſt differente d'une *Harangere* que parce qu'elle ſait mieux parler : l'une & l'autre penſe de même.

Quelque ſpirituel & quelque poli qu'on ſoit, quand on commence à ſe dire les uns les autres des railleries piquantes, on court riſque de finir en ſtile de *Harangere*, & rien ne marque mieux qu'on a penſé comme elles d'abord, que de voir qu'on parle à la fin comme elles.

Il y a des gens prompts ſur la repartie, & qui en font ſans y être préparez de tres-ingenieuſes : Quand ces ſortes de reparties ſont offençantes on ne les pardonne que parce qu'on ſupoſe qu'elles ont échapé ; mais on ne doit plus les pardonner quand on ſe plaît à les redire.

5. Un homme qui prepare une repartie en cas qu'on le raille, a encore plus d'eſprit que celuy qui prepare la raillerie qu'il veut faire.

La plûpart des reparties viennent trop tard, mais tout le monde veut faire croire qu'elles ſont venuës aſſez-tôt. C'eſt pour cela qu'on ſe plaît à raconter les

Early European Books, Copyright © 2011 ProQuest LLC.
Images reproduced by courtesy of Koninklijke Bibliotheek, Den Haag.
227 K 26

les querelles qu'on a euës, pour avoir lieu de dire des reparties qu'on n'a pas faites.

§. La patience n'eſt ſouvent que l'effet de la ſurpriſe & du peu de vivacité. Je ne croy pas qu'il y ait au monde deux hommes aſſez maîtres de ſoy pour retenir dans un differend une repartie ingenieuſe. Tous ceux qui ſe vantent de les avoir retenuës, ne les ont trouvées qu'aprés coup.

Une femme maltraita fort il y a quelque temps un homme de qualité, en ma preſence; elle en fit pluſieurs railleries ſanglantes, & elle luy dit entre autres injures, *qu'il avoit une épée qu'il n'avoit jamais tirée du fourreau.* Cet homme ne dit pas un mot, & j'avouë que je l'eſtimay infiniment de la moderation qu'il avoit gardée. Il ſortit, & je le croiois bien loin quand je le vis rentrer bruſquement, & s'adreſſant à celle qui l'avoit raillé, *ne diſiez-vous pas*, Madame, luy dit-il, *que je n'avois jamais tiré mon épée, vous avez raiſon*, ajouta-t'il, car *c'eſt une épée que j'ai depuis trois jours achetée de voſtre frére, elle eſt ſi rouillée qu'il n'y a homme au monde qui la puiſſe tirer du fourreau:* Il ſortit en diſant ces

paroles avec un air content ; Il eſt difficile de ne pas rentrer dans la Chambre quand on trouve la repartie ſur le degré. L'Abbé Sinon ayant eſté raillé de tout le monde, dans une Ville où il avoit un procez ; en ſortît ſans dire mot, & envoya par la poſte une réponſe à tous ceux qui l'avoient raillé.

Souvent un homme décrie ſon cœur par les mêmes choſes qui font valoir ſon eſprit ; on ſe réjoüit d'un railleur, mais on ne l'aime jamais ; & tôt ou tard il eſt mauvais marchand de ſes railleries. On a veu au ſiecle paſſé une guerre ſanglante, allumée par un mot de raillerie ; & ſi on ſavoit les ſecrets du cabinet on en trouveroit dans les ſiecles qui n'ont point eu d'autre fondement. La charge de.. qui étoit depuis deux ſiecles dans la famille des.... n'en eſt ſortie que parce qu'aprés avoir paſſé par vingt Magiſtrats ſerieux, elle étoit enfin tombée ſur un Magiſtrat railleur : un mot qui luy a échapé luy a fait perdre cinquante mille livres de rente.

C'eſt un ſterile talent que celuy de la raillerie : il ne faut compter quand on a ce talent, ny ſur avoir des amis ny ſur faire ſa fortune.

DE

Early European Books, Copyright © 2011 ProQuest LLC.
Images reproduced by courtesy of Koninklijke Bibliotheek, Den Haag.
227 K 26

DE L'ENVIE.

ON pourroit preſque dire que l'envie ſert plus aux Sots qu'aux honnêtes gens, elle ſert aux honnêtes gens pour augmenter le merite qu'ils ont, mais elle ſert aux Sots pour s'attribuer le merite qu'ils n'ont pas.

§. L'envie eſt la reſſource & la conſolation des Sots dans leurs malheurs.

§. Un Sot qui ne peut étre eſtimé comme un honnête homme tâche au moins de faire croire qu'il eſt malheureux comme luy. On ne s'eſt point aviſé d'avoir de l'envie pour Gargon : S'il eſt mépriſé dans le monde c'eſt qu'il eſt mépriſable ; tout eſt petit en luy, cependant ſi vous l'écoutez il auroit été le premier homme du monde s'il n'avoit point eu d'envieux.

§. Un

Early European Books, Copyright © 2011 ProQuest LLC.
Images reproduced by courtesy of Koninklijke Bibliotheek, Den Haag.
227 K 26

§. Un Sot qui eſt malheureux trouve en cela une preuve de merite que n'a point un Sot qui eſt heureux.

Quand on ne trouve point d'approbateurs dans le monde, on tâche de faire croire qu'on y a des Ennemis ; je ſay un Auteur qui ayant fait un mauvais Ouvrage donna de l'argent pour faire écrire contre lui.

§. C'eſt le dernier denouëment du merite d'être obligé d'acheter des envieux, on les trouve par tout qui ſe donnent pour rien.

Il n'y a rien ni au deſſus, ni au deſſous de l'envie, elle s'attache à ce qui eſt le plus élevé & le plus bas; on a de l'envie pour les grands, mais les grands n'en ont pas moins pour les petits. Philarque a fait pitié quand il a paru jaloux de la reputation de Balzac, mais Balzac en a fait davantage quand il a paru jaloux de la réputation de Philarque.

Si un homme pouvoit croire de bonne foy, quand il eſt élevé qu'il ne doit ſon élevation qu'à ſon merite, il n'auroit point d'envie pour ceux qui ſont au deſſous de luy, mais ce qui cauſe ſon envie, c'eſt le témoignage qu'il ſe rend

Early European Books, Copyright © 2011 ProQuest LLC.
Images reproduced by courtesy of Koninklijke Bibliotheek, Den Haag.
227 K 26

à luy-même d'être un peu redevable de ſon élevation à la faveur ou à la brigue, il craint que d'autres ne trouvent le chemin par où il s'eſt élevé. Le P. ne devint il y a quarante ans grand Predicateur, que par cabale. Il ſembloit qu'il n'avoit plus rien à craindre, tant ſa reputation eſtoit bien établie; mais il trembla pourtant toûjours quand il entendit eſtimer d'autres Predicateurs, il craignoit qu'on ne fit pour d'autres ce qu'on avoit fait pour luy; ſi ſon merite ſeul l'eut élevé, il auroit eu plus de confiance; on ne ſe forme pas du merite comme on ſe forme une cabale.

Dans quelque degré d'élevation que ſoit un homme, il trouvera toûjours quelque choſe au deſſus de luy capable d'exciter ſon envie; s'il n'y avoit rien d'effectif, il ſe l'imagineroit. Alexandre au plus haut point de ſa gloire fut jaloux de la réputation de Parmenion; dequoy les Grands ne ſont-ils point capables d'avoir de l'envie, puiſqu'ils ſont envieux du bien même qu'ils font?

5. C'eſt moins l'avarice ou la politique qui rend les Grands ſi difficiles à accorder des graces que l'envie; ils veulent

veulent étre ſeuls heureux & conſiderez, & tout ce qui peut faire le bonheur & la conſideration des autres leur coûte à donner.

Il y a dans nous un fond caché d'envie dont on ne ſauroit preſque rendre raiſon, mais il y a peu d'hommes qui prennent plaiſir aux loüanges qu'on donne à un autre : On envie dans le prochain juſqu'au merite dont on a beſoin. Un Prince qui aſpire au titre de Conquerant a beſoin d'avoir dans ſon Armée de braves Soldats, & des Officiers habiles, & j'ay lû que Charles Quint ne pouvoit entendre ſans dépit qu'un Officier ou un Soldat ſe fût diſtingué.

La marque certaine qu'un Prince a du merite, c'eſt quand on luy voit employer & recompenſer le merite. Les Princes mediocres ne donnent leur faveur & les emplois de l'Etat qu'aux gens mediocres. Alexandre le Grand avoit de la peine à employer Parmenion, Loüis le Grand n'en a point eu à employer & Monſieur le Prince, & Monſieur de Turenne.

Il n'y a point de paſſion qu'on veüille cacher avec plus de ſoin que l'envie; mais il n'y en a point qu'on cache moins,

Early European Books, Copyright © 2011 ProQuest LLC.
Images reproduced by courtesy of Koninklijke Bibliotheek, Den Haag.
227 K 26

moins, on se tuë de dire qu'on n'a point d'envie quand l'air & les yeux disent qu'on en est rongé. Il ne faut pas étre fort habile pour reconnoître qu'une belle femme est déconcertée quand on louë en sa presence la beauté d'une autre, c'est beaucoup faire que de réduire l'envie qu'on a dans le cœur à ne s'expliquer que par les yeux : Il y en a qui ne pouvant se tenir de parler contre ceux dont ils sont envieux, croient que leur envie est bien cachée quand ils disent que ce n'est point l'envie qui les fait parler. *Il faut tomber d'accord*, me disoit Lucie l'autre jour, qu'*Emilie est une sotte femme, on ne peut pas*, ajoûta-t elle, *m'accuser d'en parler par envie*, puis qu'*elle n'a rien de bon qu'on puisse luy envier.*

Quand on n'a point d'envie, on ne prend point de précaution pour faire croire qu'on n'en a point. On ne parle point des gens qu'on mépriſe, & quelque vice qu'ait un homme on ne s'amuseroit point à le décrier s'il n'avoit assez de merite pour exciter nôtre envie.

On réussit mieux à se cacher l'envie à soy-même qu'à la cacher aux autres:

Il

Early European Books, Copyright © 2011 ProQuest LLC.
Images reproduced by courtesy of Koninklijke Bibliotheek, Den Haag.
227 K 26

Il n'y a perſonne en qui on ne découvr
quelque envie ſecrete pour le prochain
mais il y en a beaucoup qui jureroien
qu'ils n'ont de l'envie pour perſonne
parce que cette paſſion eſt baſſe & hon
teuſe. On s'accoûtume à croire qu'on n
la ſent point, on attribuë à d'autres paſ
ſions ce qui ne vient que de l'envie, &
ſouvent on l'attribuë à la vertu même
Demandez aux gens d'un certain part
pourquoy ils décrient ceux qui ſont
d'un autre parti, juſqu'à ne pouvoi
même lire leurs Ouvrages. Ils diront
que c'eſt par le zele de la Religion, &
l'amour de la verité, & peut étre le pen-
ſent-ils comme ils le diſent.

§. Il eſt difficile de demêler dans ſon
cœur une paſſion toûjours traverſtie, &
il eſt encore plus difficile de s'en corriger
quand on ne la reconnoît pas.

§. Le zele eſt languiſſant dans le com-
mun des hommes, quand l'envie ne le
reveille pas. Tous les jours, les hom-
mes attribuent à la charité & au zele
des établiſſemens & des reformes qui
ſont devant Dieu des effets de l'en-
vie.

C'eſt une choſe chimerique, & qui
ne ſe trouve qu'en idée de voir deux
per-

Early European Books, Copyright © 2011 ProQuest LLC.
Images reproduced by courtesy of Koninklijke Bibliotheek, Den Haag.
227 K 26

perſonnes qui s'aiment aſſez pour n'avoir point d'envie l'une pour l'autre, mais ce qui eſt réel, c'eſt qu'il n'y a point d'amy qui veüille que ſon amy ait plus de merire que luy. On convient que deux perſonnes d'un merite inégal peuvent s'aimer, mais chacun voudroit étre celuy des deux qui a le plus de merite

Quelque forte que ſoit une amitié, il y a toûjours une ſemence de diviſion dans l'envie, que chacun a dans ſon cœur, le degoût ou la legereté naturelle refroidiſſent les amitiez, mais c'eſt l'envie qui les rompt.

Il y a mille pratiques de devotion pour corriger les hommes des autres paſſions, je n'en ay point encore vû pour les corriger de l'envie, c'eſt une belle matiere à propoſer à un homme qui voudroit faire un ouvrage de pieté, mais cet Ouvrage ne ſeroit gueres debité, s'il n'étoit acheté que de ceux qui ſe croient envieux. Il faudroit que la premiere partie du livre fut employée à perſuader aux hommes qu'ils ont tous de l'envie; mais je ne ſay ſi on pourroit les en convaincre: c'eſt peut-être parce qu'on ne penſe point à donner des

remedes

Early European Books, Copyright © 2011 ProQuest LLC.
Images reproduced by courtesy of Koninklijke Bibliotheek, Den Haag.
227 K 26

remedes contre l'envie qu'on ne peut remedier au déreglement des hommes ; il n'y a gueres de déſordres dont on ne les pûſt corriger ſi on avoit pû les corriger de l'envie.

Tout le monde a de l'envie, parce que tout le monde a de l'amour propre, la même paſſion qui nous fait dire à nous-mêmes que nous valons mieux que les autres nous fait ſouffrir avec peine ceux qui valent mieux que nous, toute nôtre occupation eſt de rabaiſſer le prochain ; parce que nous croyons que ce qui le rabaiſſe nous éleve, c'eſt ce qui nous fait trouver tant de plaiſir à en entendre parler, & ce qui nous donne tant de penchant à en parler mal.

Tout homme qui s'éleve au deſſus des autres eſt un objet d'envie pour tout le monde ; & tout le monde eſt attentif à profiter de tout ce qui peut le rabaiſſer. La bizarrerie des hommes va juſqu'à conſentir & contribuer à l'élevation d'un merite mediocre, pourvû qu'elle ſerve à rabaiſſer un grand merite. C.. a été ſans contredit le premier homme de ſon ſiécle dans dans ſon genre ; & on trouve par tout des compa-

Early European Books, Copyright © 2011 ProQuest LLC.
Images reproduced by courtesy of Koninklijke Bibliotheek, Den Haag.
227 K 26

paraiſons de ce grand homme avec tous ceux qui ſont venus aprés luy, ceux qui font ces comparaiſons cherchent plus à abbaiſſer C... qu'à élever ceux qu'on luy compare.

Il n'eſt pas ſurprenant qu'on ait de la jalouſie d'une perſonne qui poſſede un bien où nous aſpirons ; mais il eſt ſurprenant que nous en ayons pour des perſonnes qui poſſedent même un bien où nous n'avons point envie d'aſpirer; jamais Clitandre n'a fait de vers, & il n'en fera jamais: cependant il ne pouvoit ſouffrir qu'on loüât Corneille; Trebace eſt un homme de Robbe, & il étoit jaloux de la gloire de Mr. de Turenne; tout ce qui s'appelle gloire de quelque nature qu'il ſoit eſt la matiere de noſtre jalouſie. Non ſeulement nous ne voulons pas que les autres ſoient heureux comme nous le ſommes, mais nous ne voulons pas qu'ils le ſoient de quelque maniere qu'ils le ſoient. Turbile a un veritable chagrin, quand on luy dit qu'il y a de bons ménages, & des amitiez fideles. Il ne s'aplique qu'à mettre la diviſion parmy les menages & les amis: Il ſe fait une application particuliere de connoître tout le monde

Early European Books, Copyright © 2011 ProQuest LLC.
Images reproduced by courtesy of Koninklijke Bibliotheek, Den Haag.
227 K 26

pour troubler tout le monde, il y en a bien qui luy reſſemblent.

Si les hommes deſiroient en toutes les choſes qui excitent leur envie ce qu'elles ont de meilleur, l'envie deviendroit une genereuſe émulation, mais elle eſt une paſſion honteuſe, parce qu'on deſire toûjours ce qu'il y a de moins bon. Il n'y a point de Prélat, de Religieux, ou de Preſtre dans le Royaume qui ne voulût eſtre le Confeſſeur du Roy; mais je ne ſay ſi tout le monde voudroit eſtre le P. de la C... On regarde le credit qu'il a dans ce poſte, on ne regarde point la vertu par laquelle il s'eſt donné ce crédit; le Confeſſeur du Roy eſt un homme qui gouverne la conſcience d'un Monarque puiſſant, & qui a plus de pouvoir que perſonne dans la diſtribution des benefices. Voila ce qu'on voudroit eſtre. Le P. de la C. eſt un Religieux qui au milieu de ſon credit eſt modeſte, humble & extrêmement regulier à remplir tous les devoirs de ſa profeſſion; ce n'eſt pas là ce qu'on cherche quand on envie ſa place: cependant l'un vaut bien mieux que l'autre, & P. de la C. à mon ſens eſt bien au deſſus du Confeſſeur du Roy.

Il

Il y a de la difference entre l'envie & la jalousie, l'envie est un chagrin de n'avoir pas un bien que d'autres possedent, la jalousie est ou le dépit de voir posseder par d'autres ce que nous possedons, ou la crainte qu'ils ne viennent à le posseder.

§. La possession d'un bien augmente plus la jalousie que sa privation. Aronce estoit un peu jaloux avant son mariage, mais il l'est devenu jusqu'à la fureur depuis qu'il est marié.

§. Les mariages où il y a ordinairement plus de jalousie sont ceux où l'amour a eu plus de part, ce qui rend un Amant heureux le rend jaloux, ce qu'on fait pour luy, luy apprend ce qu'on peut faire pour d'autres, & un homme qui a trouvé une femme foible pour luy, la croit aisement foible pour tout le monde.

§. La possession n'éteint pas toûjours l'amour; mais elle l'inquiette & l'embarasse toûjours.

§. Un Mari ou un Amant jaloux a moins d'amour que de défiance pour sa maîtresse, ou pour sa femme; mais il marque encore plus qu'il s'aime mieux qu'elle & qu'il s'en défie moins que de lui.

Early European Books, Copyright © 2011 ProQuest LLC.
Images reproduced by courtesy of Koninklijke Bibliotheek, Den Haag.
227 K 26

§. Eſtre jaloux, c'eſt faire injure à deux perſonnes, & faire honneur à une; c'eſt faire injure & à ſoy-même & à ſa maîtreſſe, & faire honneur à ſon rival.

L'amitié n'eſt pas moins ſujete à la jalouſie que l'amour, plus l'amitié ſemble reglée, plus il ſemble qu'on ait droit de la pretendre ſeul; quelle femme ou quelle maîtreſſe eſt auſſi jalouſe de ſon amant ou de ſon mari qu'une devote l'eſt quelquefois de ſon Directeur.

On demande de quelle nature eſt la jalouſie d'une devote, on répond qu'elle eſt de la nature de toutes les autres; c'eſt le même principe qui oblige Emilie de deffendre à Daphnis de voir Lucie, & qui a obligé la Preſid. D..... d'empêcher que le P... ne confeſsât la Marquiſe de..... s'il y a de la difference, c'eſt que la jalouſie de celle-cy eſt plus forte que celle de l'autre.

§. Quand les paſſions ſont dépoüillées des dehors qui en font voir le dereglement elles ſont plus vives, & on ſe livre à elles quand on croit n'en devoir pas faire ſcrupule.

DE

Early European Books, Copyright © 2011 ProQuest LLC.
Images reproduced by courtesy of Koninklijke Bibliotheek, Den Haag.
227 K 26

DE L'INTERET.

IL y a long-temps qu'on l'a dit, que tout cedoit à l'intereſt, que c'eſtoit le premier lien des amitiez & le premier mobile qui fait agir les hommes, on a pû faire cette reflexion dés le temps qu'il y a eu des hommes, & on la pourra faire tant qu'il y en aura.

Il eſt ſurprenant qu'il n'y ait eu perſonne dont la conduite & les ſentimens n'ait contribué dans tous les ſiecles à établir l'Empire de l'Intereſt, & qu'il n'y ait perſonne qui ne rougiſſe de paroître intereſſé.

Si nous examinions bien la maniere dont nous jugeons des choſes, nous ne trouverions point du tout mauvais qu'un homme fût intereſſé, nous diſons qu'il eſt honteux de s'attacher aux hommes à cauſe du bien qu'ils peuvent nous

Early European Books, Copyright © 2011 ProQuest LLC.
Images reproduced by courtesy of Koninklijke Bibliotheek, Den Haag.
227 K 26

faire, & cependant ce n'eſt que pour cela que nous nous y attachons.

Nous diſons qu'il ne faut chercher que le merite; & nous ne trouvons de merite qu'en ceux qui nous ſont utiles; Nous vantons la probité, la juſtice, la droiture; mais toutes les vertus enſemble ont moins de pouvoir pour fixer nos attachemens que l'intereſt. Ce n'eſt point une exageration, quelque deſintereſſé que ſoit un homme, quelque adorateur qu'il ſoit de la pure vertu, il dementira toûjours dans l'occaſion & ſon deſintereſſement, & l'amour qu'il a pour la vertu.

Timante a une paſſion veritable pour Emilie; c'eſt le plus honnête homme du monde, & qui donneroit ſa vie pour elle: mais il n'a point de bien; il va à pied, & il a ſouvent beſoin qu'on luy prête de l'argent. Emilie avouë qu'il merite d'être aimé, mais elle ne l'aime point, & ne s'étudie point à luy plaire. Argirion eſt un brutal ſans eſprit, mais il vient voir Emilie en caroſſe: dés qu'elle entend le bruit de ſon caroſſe elle quitte Timante, & va ſe regarder trente fois dans le miroir; on prepare un fauteuil, & Timante paſſe dans l'antichambre.

Emilie

Early European Books, Copyright © 2011 ProQuest LLC.
Images reproduced by courtesy of Koninklijke Bibliotheek, Den Haag.
227 K 26

Emilie eſt pourtant une honnête femme : Mais la richeſſe & l'éclat ne ſert pas moins à l'amour honneſte qu'à l'autre.

La Comteſſe de B... a plus de merite que femme de France : elle s'eſt miſe de bonne foy dans la devotion depuis la decadence de ſes affaires : elle a eſté chercher un Directeur aux..... elle a adreſſé au P. de..... qui eſt un ſi honneſte homme & ſi homme de bien, mais elle n'a pû encore voir ſon Directeur chez elle, parce qu'elle n'a point de caroſſe à luy envoier. Il va quatre fois la ſemaine chez la Marquiſe D... qui a & des caroſſes & du bien. A peine la Comteſſe pauvre peut elle attraper en un mois une direction tranquille. Cependant ſon Directeur eſt homme de bien, mais quelque homme de bien que ſoit un Directeur il a de la peine à ne pas aller ou un carroſſe le meine.

Je ſuis moins ſurpris que les hommes en uſent ainſi, que de les voir proteſter que ce n'eſt point l'intereſt qui les gouverne.

Il eſt neceſſaire d'avoir du bien, on ne peut pas s'en paſſer pour vivre ; il eſt neceſſaire d'en avoir pour faire même

Early European Books, Copyright © 2011 ProQuest LLC.
Images reproduced by courtesy of Koninklijke Bibliotheek, Den Haag.
227 K 26

valoir toute sa vertu obscurcie dans la pauvreté. Il est necessaire quelquefois d'avoir un carosse, on ne peut pas toûjours aller à pied, pourquoi donc a-t-on de la peine a avoüer qu'on prefere ceux qui ont du bien & des carrosses, à ceux qui n'en ont pas.

Ce qui fait qu'on a honte d'avoüer cet interest, c'est qu'on est persuadé qu'on ne peut le renfermer dans des bornes raisonnables,

§. On ne veut pas paroitre aimer les gens riches, de peur qu'on ne vous accuse d'aimer les richesses.

§. On peut être assez homme de bien pour ne pas aimer les richesses en sa personne, mais il est rare qu'on le soit assez pour ne pas les aimer dans ses amis, Antoine s'étoit dépoüillé de son bien; il n'avoit qu'une méchante soutanne percée par le coude, & il gardoit exactement la pauvreté dont il avoit fait vœu; mais il étoit toûjours chez les Grands: il mangeoit à leur table, & passoit la belle saison dans les plus belles maisons de campagne qui soient autour de Paris.

Pauline est une fort bonne Religieuse, qui observe exactement sa regle: elle

elle couche ſur la dure, & n'a jamais touché un ſol; mais quels mouvemens ne s'eſt-elle point donnés pour faire entrer ſon frere dans les Fermes generalles: c'eſt-elle qui luy a ménagé des amis, & la premiere lettre de complimens qu'il a reçûë ſur ſon élevation a été celle de ſa ſœur la Religieuſe.

Le plus honneſte déguiſement de l'intereſt c'eſt de ne paroître intereſſé que pour les autres. Polycarpe eſt un Religieux d'un Ordre fort auſtere, qui ne s'eſt jamais rien approprié, mais il paſſe ſa vie à mandier des Fondations. Il a fait bâtir la Sacriſtie & un grand corps de logis dans ſon Convent. Il a les benedictions de tout l'Ordre, & jamais homme n'a paru moins intereſſé. C'eſt comme ſi un pere qui prend par où il peut pour enrichir ſes enfans, paſſoit pour n'avoir point d'intereſt.

§. Il n'y a aucun homme au monde qui prête ou qui donne ſans intereſt; L'intereſt qu'on cherche toûjours c'eſt la gloire d'avoir donné, ce n'eſt point le beſoin de ceux à qui on donne qui détermine à donner, c'eſt le talent qu'ils ont de publier les bien-faits. Je ſay un homme de qualité qui a donné une

fois

Early European Books, Copyright © 2011 ProQuest LLC.
Images reproduced by courtesy of Koninklijke Bibliotheek, Den Haag.
227 K 26

fois quatre cens piſtoles à un Gentilhomme qui parle beaucoup, & qui a refuſé d'acquiter un billet de dix piſtoles, qu'il avoit donné à un homme qui parle peu. Tous les Grands ſont prodigues pour les dépences d'éclat, & avares pour celles qui n'éclatent point. On a veu.... aſſigné au Châtelet pour dix écus, en même temps qu'il donnoit un repas de mille francs.

§. Il y a plus d'intereſt à prodiguer de grandes dépenſes qu'à en épargner de petites, & perſonne n'eſt plus ſordidement intereſſé qu'un grand Seigneur, qui ne paie ny ſon boulanger ny ſon charon.

Aprés les Fermes du Roy, l'endroit où l'intereſt domine le plus c'eſt le jeu; c'eſt le ſeul endroit où les vices inſeparables de l'intereſt ſont durs & brutaux: mais on blâme leur dureté & leur brutalité, on la ſouffre & on la pardonne dans le jeu: un homme ſe fâche, s'emporte, déchire les cartes, accuſe ſon prochain de mauvaiſe foy, diſpute, s'opiniâtre, querelle ſans conſequence quand il jouë. Il n'y a point de teſte aſſez forte pour ſoûtenir un jeu de profeſſion, ſi l'intereſt ne la fortifioit.

§. Un

Early European Books, Copyright © 2011 ProQuest LLC.
Images reproduced by courtesy of Koninklijke Bibliotheek, Den Haag.
227 K 26

§. Un homme qui ne trouve de plaiſir que dans les jeux de hazard marque honnétement qu'il ne trouve de plaiſir qu'à ſon intereſt.

Je ſai qu'il y a des hommes plus avares que les autres, parce que l'avarice eſt quelquefois une paſſion naturelle où la reflexion n'a point de part, mais je ne ſai s'il y a des hommes plus ou moins intereſſez, je croy qu'ils le ſeroient tous autant l'un que l'autre s'ils ſe trouvoient dans les mêmes circonſtances; tout le monde ſent également & le plaiſir de poſséder & la crainte de manquer. Ce qui fait dire que les uns ſont moins intereſſez que les autres, n'eſt pas la difference des ſentimens, c'eſt la difference de la conduite.

§. On demande quel eſt de tous les biens humains, le plus grand: tout le monde croit dans ſon cœur que c'eſt l'argent, & je m'étonne que tout le monde ne le diſe pas.

Un grand Seigneur ou un homme riche a un moyen ſeur de venir à bout de tout ce qu'il veut: Il n'y a qu'une choſe que les richeſſes ne ſauroient luy donner, c'eſt le cœur de ſes Amis. Pour goûter le plaiſir de l'amitié il ne faut étre ni riche

Early European Books, Copyright © 2011 ProQuest LLC.
Images reproduced by courtesy of Koninklijke Bibliotheek, Den Haag.
227 K 26

che ni grand Seigneur; on ne s'attache guéres a la perſonne d'un homme à qui l'intereſt eſt capable de nous attacher, & quelque précaution qu'on prenne, le rang & le pouvoir d'un grand Seigneur, nous fait faire plus de chemin que ſon merite. Le rang a toûjours nos premiers hommages, le merite n'a que les ſeconds, & nous ne regardons dans un homme ce qu'il eſt digne qu'on faſſe pour lui qu'aprés que nous avons regardé ce qu'il peut faire pour nous.

Le moyen ſeur pour étre aimé d'un Grand qui a un peu de délicateſſe, c'eſt de lui perſuader qu'on ne l'aime point pour ſon rang. Et je ne ſuis pas étonné que Laurea au ſiécle paſſé fut préférée par un Duc de Savoye, à tout ce qu'il y avoit de plus belles femmes à ſa Cour. Elle ſe fit aimer de ce Prince en diſant qu'elle auroit ſouhaité pour l'aimer qu'il n'eût été que ſimple Gentilhomme. Ce ſentiment luy fit plaiſir, parce qu'il avoit le cœur délicat: mais aprés tout je ne ſai ſi Laurea parloit de bonne foy. Il n'en coûte rien pour ſouhaiter qu'un Prince qu'on aime ne ſoit que Gentilhomme, quand on eſt bien ſeur qu'il ſera toûjours un grand Prince. Si le Prince qu'on voudroit

voudroit qu'il ne fut que ſimple Gentilhomme pour l'aimer, devenoit ſimple Gentilhomme, on ſouhaiteroit bien tôt qu'il redevint Prince. Ce dernier ſouhait ſeroit plus ſincére que l'autre.

Quoi que tout le monde veuille être conſideré pour ſon merite & ſa perſonne. On peut dire à examiner la conduite des hommes qu'ils ne veulent ſe faire conſiderer que par leur rang. On a tous les jours des procez, parce qu'on ne rend pas ce qu'on doit à nôtre qualité; & que diſent plus ſouvent les Grands quand ils ſont mal ſatisfaits de quelqu'un? Je leur aprendray diſent-ils, ce qu'ils doivent à un homme de ma qualité. Pourquoi, pourroit-on leur répondre, voulez-vous qu'on vous conſidere pour vous même quand on ne vous entend parler que de voſtre qualité? Je ſay un homme qui s'eſt fâché contre un de ſes amis, parce que cet ami luy diſoit que ce n'étoit point par intereſt qu'il s'attachoit à luy: hé! quoy donc, reprit-il, en colere, croiez vous que vous puiſſiez vous paſſer de moy, ou que je n'aye pas aſſez de pouvoir pour vous ſervir?

§. Tous les hommes ſont bizarres, mais les Grands & ceux qui ont du pouvoir

voir le ſont plus que les autres.

Je n'ay jamais pû toutes les fois que je me ſuis trouvé, ou chez des Intendans, ou chez des Gouverneurs de Province, m'empêcher de faire une reflexion ſur la cour qu'on leur faiſoit. Il n'y en a pas un ſeul, me diſois-je à moy-même, de tous ces gens là qui honore Monſieur tel, on n'honore que le Gouverneur, ou l'Intendant: à peine connoit-on le nom de celuy qu'on honore ſous ces qualitez: & comment connoitroit-on ſon merite, quand on connoit à peine ſon nom?

§. Jamais je ne me ſuis mieux conſolé de n'étre rien que quand j'ay veu honorer ceux qui étoient quelque choſe; ſi un homme n'étoit rien & ne pouvoit jamais étre que rien, & ſi cet homme-là étoit aimé & honoré, il goûteroit un plaiſir que jamais perſonne n'a goûté dans ce monde, parce qu'il n'y a perſonne qui ſoit abſolument rien.

Il y a dans le fond plus de vanité à vouloir qu'on honore ſa perſonne qu'à demander qu'on honore ſon rang, mais je n'appellerai pourtant pas humbles ceux qui ſont jaloux de l'honneur qu'on doit à leur qualité. Et Monſieur le Gou-

Early European Books, Copyright © 2011 ProQuest LLC.
Images reproduced by courtesy of Koninklijke Bibliotheek, Den Haag.
227 K 26

Gouverneur... qui a toûjours des procez contre la Nobleſſe de ſa Province, à beau dire qu'il ne défend que l'honneur de ſon Gouvernement, je croiray toûjours que Monſieur tel a un peu de part aux querelles du Gouverneur.

On peut conclure qu'étre jaloux de l'honneur dû à ſa qualité, & étre jaloux de l'honneur dû à ſa perſonne, n'eſt dans le fonds que la même choſe. On défend les droits de ſon rang, parce qu'on croit le meriter.

§. On ne ſepare le rang de la perſonne que pour fournir un langage plus honnête à la vanité. La vanité s'exprimeroit groſſiérement ſi un homme diſoit, je veux qu'on honore ma perſonne; elle parle bien mieux, quand on dit, ce n'eſt point moy que je veux qu'on honore, mais la qualité dont il a plû à Dieu de me revêtir.

Early European Books, Copyright © 2011 ProQuest LLC.
Images reproduced by courtesy of Koninklijke Bibliotheek, Den Haag.
227 K 26

DES AMIS.

JE connois plus de vingt perſonnes qui ſe diſent amis de tout le monde, & que tout le monde eſt de leurs amis, je n'en connois qu'un à qui un Medecin conſeillant de voir ſes amis pour ſe divertir, il répondit, *mes amis*, Monſieur, *je n'en ay point.*

Souvent en ſe diſant ami d'une perſonne, on conte ſans ſon hoſte. Nous mettons au rang de nos amis un homme qui ne ſe met luy qu'au nombre de nos connoiſſances.

Pour ſe croire amis, il faut que chacun ſe declare, vous dites que je ſuis votre ami, attendez du moins que je vous en aſſure: il y en a qui vont ſi viſte à conclure qu'on eſt de leurs amis, qu'il n'y a point d'autre moien de les deſabuſer que de leur dire nettement qu'on n'en eſt pas, mais il y en a peu qui veuillent parler ſi nettemeut, on aime

mieux

mieux les laiſſer ſe tromper.

Avant de vous plaindre que vôtre ami vous a manqué, vous deviez eſtre aſſuré qu'il eſtoit voſtre ami ; peut eſtre eſt-ce contre ſon intention que vous l'avez compté de vos amis. Je ſuis aſſuré que quand un homme ſe plaint que ſes amis luy ont manqué, il y en a la moitié de ceux dont il ſe plaint qui ne ſavoient pas ſeulement qu'ils fuſſent de ſes amis.

Je trouvay un jour dans une voiture publique un homme d'aſſez bonne compagnie, & je m'en accommoday fort pendant le voyage. Je fus ſurpris que cet homme que je n'avois connû que là, me vient rendre à Paris des viſites aſſiduës ; il commença d'abord par me recommander un procés ; enſuite il voulut m'emprunter de l'argent. Par tout où il alloit il ſe diſoit mon intime ami, à peine ſavois je ſon nom. Je ſuis ſeur que quand il s'aperçût que ſes viſites m'embaraſſoient, il s'écria ô l'*infidele ami*!

Je trouvay une fois un bon Preſtre à l'Hôpital, je l'avois veu Vicaire dans le Dioceſe de C.. je luy demanday comment il eſtoit tombé dans cette miſere,

Early European Books, Copyright © 2011 ProQuest LLC.
Images reproduced by courtesy of Koninklijke Bibliotheek, Den Haag.
227 K 26

il me répondit en ſoupirant que c'eſtoit par l'ingratitude d'un de ſes amis ; c'eſt ainſi qu'il appelloit l'Evêque qui l'avoit chaſſé de ſon Dioceſe.

On ſait le conte de la Béjard qui ne ſe pouvoit, diſoit-elle, conſoler de la perte de deux de ſes amis, l'un eſtoit gros René & l'autre Mr. le Cardinal de Richelieu.

§. On ne ſe doit pas étonner qu'un homme qu'on fait ſi aiſement ſon ami ſe défaſſe aiſement de cette qualité.

Entre les preſomptueux, les ſimples & étourdis, il ne faut point de titres pour prendre ou pour donner la qualité d'ami; mais il y en a parmi les gens de bon ſens ; ils ne confondent jamais celuy qu'on doit appeller ami avec celuy qui ne doit eſtre appellé que connoiſſance.

Aprés les ſervices & les bien-faits, c'eſt un titre ſuffiſant pour croire qu'un homme eſt de ſes amis de luy avoir vû prendre cette qualité : dés qu'il s'eſt declaré voſtre ami, il eſt obligé d'en remplir les devoirs, rien ne l'en peut diſpenſer. La plûpart des gens ſe declarent trop-toſt & s'en repentent ; mais il n'eſt plus temps, on ne quitte jamais ſans

Early European Books, Copyright © 2011 ProQuest LLC.
Images reproduced by courtesy of Koninklijke Bibliotheek, Den Haag.
227 K 26

ſans honte la qualité d'ami quand on la priſe une fois.

§. Tout le monde s'empreſſe de ſe déclarer ami de ceux qui ſont dans la proſperité. On reconnoîtra dans l'adverſité qu'on a eſté trop viſte.

§. On trouve dans la bonne fortune le bruit & le faſte de l'amitié ; mais on n'en goûte les delices que dans la mauvaiſe, elle ſeule fait connoître les amis.

§. Le plaiſir d'eſtre conſolé dans ſon malheur par un ami fidele, eſt bien plus exquis que celuy de le voir ſe rejoüir avec vous dans la bonne fortune.

§. Celuy qui ſe rejoüit de la proſperité de ſon ami eſt payé de ſa joye, mais celuy qui pleure avec luy dans ſon malheur donne ſes larmes *gratis*.

Il y a des gens qui manquent ſans façon à leur amis, & qui ſont infideles, ſans même colorer leur infidelité du moindre pretexte; qu'on croye à la Cour qu'un homme eſt diſgracié, les trois parts de ſes amis luy tourneront le dos un moment aprés, on ne prend aucunes meſures pour le préparer à cette infidelité. Le reſte qui n'a pas reſolu de lui eſtre plus fidele ne ſe declarera pas ſi ouvertement, on l'amuſera quelque temps

Early European Books, Copyright © 2011 ProQuest LLC.
Images reproduced by courtesy of Koninklijke Bibliotheek, Den Haag.
227 K 26

de visites qu'on luy rend en tremblant & à la derobée ; mais enfin trois mois aprés, si la disgrace continuë, tous ses amis se trouvent au même point, il n'en a plus.

Quand on a resolu de n'estre pas fidele, j'aimerois encore mieux qu'on se declarast d'abord que de faire semblant d'estre fidele. On prend plûtost son parti avec ceux qui se declarent plus viste, l'infidelité donne une double peine quand elle se declare plus tard.

Ceux qui ont honte d'abandonner leurs amis dans leur malheur, tâchent avant de les abandonner de faire croire que leur malheur est l'effet de leur mauvaise conduite ; ils se persuadent que ce pretexte diminuë la honte de leur infidelité, & c'est au contraire ce qui l'augmente.

§. C'est le comble de l'ingratitude & de la perfidie de condamner son ami pour avoir lieu de l'abandonner.

Un homme qui diroit qu'il abandonne son ami précisement, parce qu'il est malheureux seroit dans le fonds moins malhonnête homme que celuy qui diroit qu'il l'abandonne parce qu'il est coupable. Hors ce qui regarde l'estat

&

Early European Books, Copyright © 2011 ProQuest LLC.
Images reproduced by courtesy of Koninklijke Bibliotheek, Den Haag.
227 K 26

& la ſecurité publique, il n'y a gueres de mauvaiſes conduite qui autoriſe un ami à abandonner ſon ami.

§. Ordinairement ceux qui ſe reſcrient le plus contre la mauvaiſe conduite d'un ami qu'ils abandonnent, ſont eux-mêmes coupables de la mauvaiſe conduite qu'ils luy reprochent.

On a crû dans le monde que Silverius eſtoit un homme galant, cela luy a fait des affaires, il avoit des amies qui eſtoient coquettes, il en avoit qui eſtoient femmes de bien; les coquettes l'ont abandonné, & les femmes de bien ont continué à ſe declarer ſes amies.

§. Une vertu eſt bien foible quand elle craint la contagion d'une vertu ſoupçonnée.

Celui qui a une veritable vertu, & une réputation bien fondée ne craint ni pour ſa reputation ni pour ſa vertu, en demeurant ami d'un homme dont la conduite eſt attaquée.

§. On n'a jamais raiſon d'abandonner un ami qui paſſe pour coupable, quand on a ou aſſez d'autorité pour le juſtifier, ou aſſez de vertu pour le corriger.

On ne ſait à quoi ſacrifier un homme

Early European Books, Copyright © 2011 ProQuest LLC.
Images reproduced by courtesy of Koninklijke Bibliotheek, Den Haag.
227 K 26

qui rompt avec ſon ami, qui a le malheur de voir ſa reputation attaquée ; la charité Chrêtienne l'oblige à lui être fidele pour trouver les moiens de le juſtifier s'il eſt innocent, ou de le redreſſer s'il eſt coupable.

Le public, ou gloſe ſur cette infidelité ou la mépriſe, les gens de bon ſens jugent bien que le ſoin de la reputation n'eſt qu'un pretexte à l'infidelité. On peut conclure qu'un homme qui ſacrifie ſon ami dans ces circonſtances, ne le ſacrifie qu'aux hipocrites & qu'aux ſots.

Ceſar avoit raiſon de dire que ce n'eſtoit pas aſſez que ſa femme fût chaſte, mais qu'il faloit encore qu'elle en euſt la reputation : ſi l'on a raiſon de dire la même choſe de ſes amis ; c'eſt quand il s'agit d'en faire le choix ; mais quand le choix eſt fait, les ſoupçons qui ſuffiſoient à Ceſar pour repudier ſa femme ne ſuffiſent pas toûjours à un ami pour repudier ſon ami.

§. La vertu & l'autorité d'un mari ne rend jamais la reputation à une femme, mais la vertu & l'autorité d'un ami rend ſouvent la reputation à un ami.

Il

Early European Books, Copyright © 2011 ProQuest LLC.
Images reproduced by courtesy of Koninklijke Bibliotheek, Den Haag.
227 K 26

Il eſt bien plus noble & plus digne d'un honnête homme de croire que ſa reputation racommodera celle de ſon ami que de craindre que celle de ſon ami ne gâte la ſienne.

C'eſt s'enyvrer de ſa reputation, ou s'en deffier de rompre avec un ami dont on a attaqué la reputation.

Le precepte eſt bon de n'avoir pour ami que des gens d'une reputation ſaine, mais celui de travailler à rétablir la réputation de ſes amis eſt encore meilleur.

C'eſt un horrible malice pour avoir lieu de rompre avec un ami de publier qu'il eſt un ſcelerat & un fripon; s'il eſt fripon & ſcelerat vous faites bien de rompre avec luy, mais gardez vous bien de le dire.

§. Souvent on n'accuſe ſi haut ſon ami de friponneries, que parce qu'on s'accuſe ſoi-même tout bas d'infidelité.

§. Il n'y a point d'ami qui ne demande que ſon ami lui ſoit dévoué, mais il y en a peu qui ayent pour leurs amis autant de devoüement qu'ils en exigent.

§. Perſonne n'eſt abſolument content de ſes amis, il y a toûjours quelque choſe

Early European Books, Copyright © 2011 ProQuest LLC.
Images reproduced by courtesy of Koninklijke Bibliotheek, Den Haag.
227 K 26

qu'il faut ou diſſimuler ou pardonner.

§. Rien ne marque mieux combien on eſt peu perſuadé de l'amitié de ſes amis que la peine qu'on a à les éprouver, c'eſt aſſez qu'un ami ne nous ait jamais manqué pour le croire bon ami, on ne veut point ſe convaincre s'il ſeroit capable de nous manquer.

C'eſt une bizarerie dont on auroit peine à donner une bonne raiſon, que la maniere dont on en uſe à l'égard de ſes amis dans les beſoins qu'on en a; les choſes les plus juſtes ſont celles qu'on rougit le plus de leur demander, & on leur demande ſans honte celles qui ſont injuſtes. Il n'y a rien de plus juſte que de préter de l'argent à un ami qui en a beſoin: il n'y a rien de plus injuſte que de le ſervir dans une querelle ou dans un duël. Cependant il ſemble que ce ſoit l'embaraſſer de luy emprunter de l'argent, & lui faire honneur de le prendre pour ſecond.

§. Ceux qui demandent toûjours à leurs amis, & ceux qui veulent que leurs amis ne leur demandent rien abuſent également de l'amitié.

Il y a une ſotte vanité dans le monde, dans laquelle donnent une infinité de

Early European Books, Copyright © 2011 ProQuest LLC.
Images reproduced by courtesy of Koninklijke Bibliotheek, Den Haag.
227 K 26

de gens, c'eſt de vouloir paſſer pour avoir beaucoup d'amis, dire qu'on a tout le monde pour ami, c'eſt dire qu'on n'aime perſonne, & qu'on n'eſt aimé de perſonne. Une Dame ſe vantoit d'avoir trouvé le ſecret de faire tous les jours vingt viſites en une aprés-dinée, *c'eſt-à dire*, luy dit une autre Dame, *qu'en une aprés-dinée vous avez trouvé le ſecret de deſobliger vingt perſonnes.*

§. Il ne faut jamais exiger de ſon ami plus de confiance qu'il n'en veut donner : la confiance n'eſt plus une marque d'amitié quand elle eſt mandiée.

§. Le précepte de la charité eſt la regle que doivent ſuivre les amis, n'exigez de vôtre ami, que ce que vous voulez qu'il exige de vous, & faites luy tout ce que vous voulez qu'il vous faſſe.

Early European Books, Copyright © 2011 ProQuest LLC.
Images reproduced by courtesy of Koninklijke Bibliotheek, Den Haag.
227 K 26

SAVOIR LE MONDE.

L'Abbe', Sinon eſt un extravagant, tous ſes airs ſont évaporez, & ſes diſcours de même. Il ne peut voir une femme ſans luy dire quelque ſotiſe, il rit toûjours ſans qu'on ſache dequoi il rit. Il veut trouver ſur toutes choſes matieres de railler & de faire des plaiſanteries: s'il mange quelque part, il ſe met le premier à table, il baiſe tous ceux qu'il ſaluë & leur frape ſur l'épaule, tous les gens de bon ſens en ont pitié & on ne ſait où il a pris les airs qu'il ſe donne: cependant il eſt perſuadé qu'il a les belles maniéres, & que perſonne ne ſait mieux le monde que luy.

La plûpart des gens qui ne ſavent point le monde & qui n'ont pas l'eſprit de

Early European Books, Copyright © 2011 ProQuest LLC.
Images reproduced by courtesy of Koninklijke Bibliotheek, Den Haag.
227 K 26

de l'apprendre en uſent ainſi, on s'imagine que ſavoir vivre, c'eſt ne jamais ſe contraindre, & cependant de toutes les ſciences celles qui oblige à plus de contrainte eſt la ſcience du monde.

§. Savoir vivre & ſavoir le monde n'eſt rien autre choſe que ſavoir garder les bien-ſeances.

Il y a une politeſſe qui ſied à tout le monde, mais il y en a une qui n'eſt que pour de certains états. Un Eccléſiaſtique & un Religieux peut être poly dans ſon état, mais ſa politeſſe n'eſt pas celle d'un Cavalier.

Si la Science du monde ne conſiſte que dans les bien-ſeances, on pourroit conclure que ce ſeroit ſavoir le monde quand on eſt Religieux de vouloir peu paroître dans le monde.

§. Il n'y a point de Compagnie du monde que la préſence & l'habit d'un Moine ne depare.

Pour ſavoir le monde, il faut y avoir vêcu toute ſa vie & quelque longue qu'elle ſoit on eſt encore novice quand on meurt.

§. Les bien-ſeances ſont plus aiſées à obſerver parmi les Grands que parmi les

Early European Books, Copyright © 2011 ProQuest LLC.
Images reproduced by courtesy of Koninklijke Bibliotheek, Den Haag.
227 K 26

les Bourgeois, & la familiarité qui eſt accompagnée de reſpect eſt bien plus du goût d'un homme d'eſprit que celle qui le bannit.

Pour ne jamais manquer aux bienſeances, ce n'eſt pas aſſez de connoître les coûtumes & les uſages du Païs où l'on eſt, il faudroit encore connoître à fonds le génie & les mœurs de ceux avec qui l'on converſe. Ce n'eſt pas ſavoir vivre de parler des Sciences devant un ignorant, ni de loüer la tempérance devant un homme qui aime la bonne chére. Ces contre-temps ne ſont permis qu'à la charité & qu'au zéle, mais le zéle & la charité agiſſent bien plus ſeurement quand ils ménagent les bien-ſeances.

Je ſay une Famille à Paris, où le Comte D. G. qui eſt l'homme de la Cour le plus poli paſſe pour brutal, parce que ce Comte ſe trouvant un jour avec quelques-uns de cette Famille, ſe déchaîna contre les Partiſans. Il ne ſavoit pas que cette Famille leur devoit ſon élevation.

§. La Cour eſt l'école où l'on aprend la Science du monde; & l'on eſt plus ou moins poli ſelon que l'on

l'on eſt plus ou moins éloigné de la Cour.

Comme il y en a qui ont paſſé toute leur jeuneſſe au Collége ſans être devenus Savans : il y en a qui ſont toute leur vie à la Cour ſans ſavoir le monde.

§. Il ne faut pas moins de génie pour la Science du monde que pour toutes les autres.

Le génie propre à cette Science ſe trouve plus parmi les femmes que parmi les hommes.

Quoi que la Cour ſoit l'Ecole où l'on apprend la Science du monde, on ne laiſſe pas de voir par tout, & en tous états de gens qui ſans avoir jamais eſté à la Cour, ſe mêlent d'en donner des leçons, c'eſt comme ſi un Allemand vouloit à Paris enſeigner le François.

C'eſt à la Cour qu'on apprend la Science du monde, & c'eſt de là qu'elle paſſe dans les Provinces avec les gens de la Cour qui y vont, mais on peut comparer les leçons qu'on en reçoit dans les Provinces à ces petites Ecoles où l'on apprend le Latin dans les Fauxbougrs de Paris. Dans les unes

Early European Books, Copyright © 2011 ProQuest LLC.
Images reproduced by courtesy of Koninklijke Bibliotheek, Den Haag.
227 K 26

& les autres on n'enſeigne que les premiers principes.

J'ay vêcu dans la Province avec un homme qui avoit eſté à la Cour & qui ne parloit d'autre choſe; c'eſtoit l'homme du monde qui me paroiſſoit le moins ſavoir vivre, par la grande envie qu'il avoit qu'on crût qu'il le ſavoit. A chaque parole, à chaque action il s'écrioit: ah! Monſieur, quand on a eſté à la Cour, & qu'on ſait un peu vivre, on n'eſt point incommode, & cependant il m'incommodoit toûjours: il me regaloit, mais ſes regales eſtoient toûjours mauvais, & gênant à force de vouloir imiter la maniere de ſervir à la Cour, je mourois de faim à ſa table, & j'allois quelquefois manger chez un bon Bourgeois qui n'avoit jamais vû la Cour, j'y faiſois bonne chere.

§. La groſſiereté toute pure eſt moins embaraſſante qu'une demie politeſſe.

§. On pourroit definir le ſavoir vivre par dire que c'eſt ſavoir ſe contraindre ſans contraindre les autres.

§. Un homme qui ne ſe contraint jamais fait toûjours des fautes, & il en

Early European Books, Copyright © 2011 ProQuest LLC.
Images reproduced by courtesy of Koninklijke Bibliotheek, Den Haag.
227 K 26

en fait faire quand il contraint les autres.

La Ducheſſe d..... a beaucoup d'eſprit; mais elle fait mal les honneurs de chez elle, c'eſt qu'elle n'a jamais ſeû ſe contraindre.

Quand on va rendre viſite à la Maréchalle de..... on croit toûjours avoir manqué à quelque choſe de ce qu'on doit à ſa qualité; c'eſt qu'on eſt toûjours contraint avec elle.

§. Il faut beaucoup d'art & d'eſprit pour ſe contraindre, & ne point contraindre les autres; car on gêne toûjours ceux avec qui on eſt gêné. C'eſt pour cela qu'il y a ſi peu de gens qui ſachent vivre.

DE

Early European Books, Copyright © 2011 ProQuest LLC.
Images reproduced by courtesy of Koninklijke Bibliotheek, Den Haag.
227 K 26

DES RAPORTS.

J'Avois autrefois un ami que je ne voyois jamais entrer chez moy ſans que le cœur me batit, il avoit toûjours quelque raport à me faire, ou quelque avis à me donner. Il ne m'a jamais dit une choſe qu'il me fût important de ſavoir, & il me diſoit toûjours qu'elle étoit de la derniére importance. Il ſembloit qu'en devenant mon ami il fût devenu mon pédagogue, & il croyoit encore que je devois luy avoir la derniére obligation d'un ſoin dont je ne l'avois pas chargé.

On ne ſauroit décider qui manque plus au devoir de l'amitié, ou l'ami qui nous raporte tout ce qu'on dit de nous, ou celui qui ne nous raporte rien.

§. Il

Early European Books, Copyright © 2011 ProQuest LLC.
Images reproduced by courtesy of Koninklijke Bibliotheek, Den Haag.
227 K 26

§. Il n'y a point de raport fidéle ; celui qui le fait & celui qui l'écoute le groſſiſſent toûjours.

Quand celui qui fait un raport ne le groſſiroit pas par malignité, il le groſſiroit naturellement, par la ſeule crainte de paroiſtre raporter une bagatelle; dés qu'il raporte une choſe il veut qu'on croie qu'elle a valu la peine d'eſtre raportée.

De quelque maniere qu'on parle d'une perſonne en ſon abſence, il eſt difficile d'en parler, de ſorte qu'on ne donne matiere à quelque raport; ſi vous voulez qu'on ne raporte rien de ce que vous avez dit, ne parlez jamais de perſonne.

Tel auroit trouvé fort bon s'il l'avoit entendu, ce qui le fâche quand il lui eſt raporté, la choſe change toûjours en chemin.

§. On peut prendre en riant ce qu'on nous dit à nous-même, mais on prend toûjours ſerieuſement ce qui nous eſt raporté.

On ne ſait s'il y a des circonſtances où ce ſoit rendre un bon office à une perſonne de lui faire un raport; mais il

Early European Books, Copyright © 2011 ProQuest LLC.
Images reproduced by courtesy of Koninklijke Bibliotheek, Den Haag.
227 K 26

n'y en a point où ce ne ſoit lui donner du deſagréement.

§. Celui qui veut qu'on luy raporte ce qu'on dit de lui, & qui promet de ne s'en pas fâcher ſe trompe, mais celui qui croit plaire en faiſant un raport, ſe trompe encore plus.

Vouloir qu'on vous raporte ce qu'on dit de vous, c'eſt chercher de gaieté de cœur à avoir des ennemis, mais le premier ennemi que cauſent les raports, eſt toûjours celui qui les fait.

Un homme à qui on fait un raport en peut profiter, mais celui qui le fait n'en profite jamais : ſi on ſe ſert quelquefois de lui, on le mépriſe toûjours.

P..... étoit chez l'Evêque D..... pour lui raporter tout ce qui ſe paſſoit. Ses raports ont bien fait chaſſer des domeſtiques, & l'ont à la fin fait chaſſer lui-même.

§. Celui qui ſe fie aux raports pour connoiſtre les gens ne connoiſt jamais perſonne, & celui qui ne gouverne que ſur les raports qu'on lui fait eſt un mauvais maiſtre.

C'eſt ſe tromper de dire qu'on ſaura diſcerner dans les raports ce qu'il en faut croire,

Early European Books, Copyright © 2011 ProQuest LLC.
Images reproduced by courtesy of Koninklijke Bibliotheek, Den Haag.
227 K 26

croire, & ce qu'il n'en faut pas croire; on croit toûjours ce qui eſt le plus mauvais & le plus faux.

Les raports les plus vrai-ſemblables ſont ordinairement les plus faux.

Il n'eſt pas difficile quand on veut faire parler quelqu'un de le faire parler naturellement.

Pour peu qu'on connoiſſe, celui à qui on fait le raport & celui dont on le fait, il eſt aiſé de faire croire tout ce qu'on raporte.

§. Ce n'eſt point parce qu'un raport renferme une fauſſeté qu'il offence, c'eſt plus ſouvent par la verité qu'il renferme.

Il y a des gens qui ſe fâcheroient ſi on leur raportoit qu'on eut dit d'eux ce qu'ils en diſent eux-mêmes. Le Duc de B..... dit par tout qu'il ne ſait pas lire, & il a rompu avec un de ſes amis qui avoit dit en parlant de lui qu'il eſtoit un ignorant.

Vouloir qu'on vous raporte ce qu'on dit de vous, c'eſt aller au devant d'une connoiſſance qui ne vient que trop tôt. Quelque précaution qu'on prenne pour ignorer ce qu'on dit, ou penſe de vous, on n'eſt guéres long-tems ſans le ſavoir.

Early European Books, Copyright © 2011 ProQuest LLC.
Images reproduced by courtesy of Koninklijke Bibliotheek, Den Haag.
227 K 26

Il y a des gens qui ſans qu'on leur raporte, ne doutent point du tout de la maniére dont on parle d'eux, mais qui ne veulent pas qu'on leur diſe. Claudine ſait bien qu'elle paſſe pour galante, mais elle ne voit plus le Chevalier de..... depuis qu'il lui a raporté qu'on avoit parlé de ſes gallanteries chez le Roy.

Rien ne marque mieux le peu d'envie qu'on a de ſe corriger de ſes défauts que la maniére dont on reçoit les raports; on s'opiniâtre à ne rien changer de ce qui donne matiére aux raports. On juſtifie les défauts dont on ſe ſent le plus coupable; & ſouvent pour ne ſe pas corriger d'un vice, c'eſt aſſez d'aprendre qu'on en ait parlé. On a dit à Lucie qu'elle voyoit trop le monde, & elle le voit plus qu'elle ne le voyoit auparavant: peut-être ſeroit-elle devenuë Devote ſi on ne lui eût point raporté qu'elle paſſoit pour ne l'étre pas.

Je ne ſay pourquoi on prend plûtôt le parti de s'opinîatrer au vice qu'à la vertu, quand on reproche l'un ou l'autre. Lucie veut voir le monde parce qu'on lui reproche qu'elle le voit trop, & peut-être voudroit elle le voir êgalement, ſi on lui reprochoit qu'elle ne

le

Early European Books, Copyright © 2011 ProQuest LLC.
Images reproduced by courtesy of Koninklijke Bibliotheek, Den Haag.
227 K 26

le voit pas assez. Une femme mondaine s'opiniâtre à voir le monde, parce qu'on lui reproche qu'elle est mondaine, mais il n'y a gueres de devote qui s'opiniâtre à estre devote quand on lui reproche sa devotion.

Il y a bien des gens dans le monde qui disent qu'on leur a raporté ce qu'ils jugent bien qu'on peut dire d'eux; ils meriteroient pour les punir qu'on tombât d'accord d'avoir dit qu'ils feignent qu'on leur a raporté.

§. Dire à un homme vous avez dit cela de moi, c'est lui donner lieu de le dire.

Quand vous craignez qu'un homme n'ait mal parlé de vous, c'est plus souvent une marque du peu d'estime que vous avez de vous même, que du peu d'estime que vous avez de lui: vous ne craignez qu'il n'ait mal parlé de vous que parce que vous lui avez donné sujet de le faire: Cette regle n'est pourtant pas generale; Il y a des gens qu'on connoist capables de tout dire par la seule perversité de leur genie; mais ce n'est pas le moyen de les rendre discrets, que de faire semblant qu'ils ne le sont pas.

Early European Books, Copyright © 2011 ProQuest LLC.
Images reproduced by courtesy of Koninklijke Bibliotheek, Den Haag.
227 K 26

Quelque reputation qu'un homme ait de mentir; il n'a qu'à faire un raport pour perdre cette reputation; les menteurs ne ſont pas moins crûs que les autres en matiere de raport.

Tout le monde ſe plaint du mal que cauſent les raports, & il n'y a perſonne qui n'écoute ceux qui les font & qui n'en faſſe quelquefois à ſon tour.

§. Il eſt auſſi difficile de ne point faire de raports qu'il eſt difficile de ne pas parler de ſon prochain. Le penchant eſt égal à parler des abſens, & à les faire parler.

L'action de Germanicus qui ſe cachoit pour entendre ce qu'on diſoit de luy, n'eſt guéres à imiter; cette action n'eſt loüable qu'autant que ce Général étoit aſſuré de ſa modération & de ſa vertu. Il y a peu de gens à qui je conſeillaſſe d'en faire autant.

§. Quand on n'eſt pas preparé à entendre mal parler de ſoi, il ne faut point écouter ceux qui parlent de vous.

Il y a quelque tems que je trouvay une perſonne qui écoutoit à une porte, j'écoute, me dit-elle, parce qu'on parle de moi: Et c'eſt pour cela, luy dis-je, que vous ne devriez pas écouter.

On

Early European Books, Copyright © 2011 ProQuest LLC.
Images reproduced by courtesy of Koninklijke Bibliotheek, Den Haag.
227 K 26

On dit qu'il eſt bon d'avoir quelqu'un qui raporte pour connoître ſes vrais amis, & ſe défier des autres ; mais il n'y a perſonne qui ſoit plus faux ami, & dont on doive plus ſe défier que de celui qui ſe charge du ſoin de vous raporter ce qu'on dit de vous. Il eſt infidéle à ceux qui ont parlé en ſa préſence, quand il vous raporte ce qu'ils ont dit de vous : Comment ſe fier à un homme qui ne fait ce que vous ſouhaitez que parce qu'il eſt infidéle.

Celui qui ſe charge du ſoin de faire des raports ne fera pas plus de ſcrupule de dire aux autres ce que vous avez dit d'eux qu'il en fait de vous dire ce que les autres ont dit de vous. Quand on fait le mêtier de raporteur, on veut étaller ſa marchandiſe en toutes ſortes de boutiques.

§. Ce n'eſt point pour ſe corriger qu'on veut ſavoir ce que les autres diſent de nous ; c'eſt plûtoſt pour ne ſe corriger pas ; Lucie à une galanterie, & elle demande à tout le monde ce qu'on dit d'elle dans la Ville ; ſi elle avoit bien envie de n'en plus avoir, elle ne ſe donneroit point tant de mouvemens pour connoître ſi on en parle.

Early European Books, Copyright © 2011 ProQuest LLC.
Images reproduced by courtesy of Koninklijke Bibliotheek, Den Haag.
227 K 26

Quand on dit qu'on veut connoître le prochain pour ne pas s'y tromper; c'eſt une marque que la conduite n'eſt pas nette. Une perſonne qui n'a rien à ſe reprocher ne ſe met point en peine de ſavoir comment on parle d'elle.

Tous ceux qui dans une même Ville ſe frequentent, font enſemble une ſocieté, diſent qu'on ne trouve chez eux, ni mediſance, ni raports. C'eſt-là, diſent-ils, ce qui fait la douceur de nôtre ſocieté; mais aprés tout quand on vient à les frequenter on y trouve la mediſance & les raports comme ailleurs.

Early European Books, Copyright © 2011 ProQuest LLC.
Images reproduced by courtesy of Koninklijke Bibliotheek, Den Haag.
227 K 26

DE LA MEDISANCE.

IE ſay un homme dont tout le public a parlé comme d'un homme qui avoit eu une affaire ſans que jamais perſonne ait pû convenir de la nature de cette affaire; cependant il a été long-temps décrié pour cela, & ce n'eſt qu'avec le temps que la médiſance s'eſt détruite d'elle-même, & qu'il a retrouvé ſa reputation.

Il avoit donné lieu luy-méme à la médiſance par quelques plaiſanteries: il alloit pour voir un de ſes amis à la Campagne, il ne le trouva pas chez luy, & s'arrêta en attendant dans une Hoſtellerie, il trouva dans cette hôtellerie des femmes de ſa connoiſſance; il railla du hazard qui les avoit fait trouver là; il leur dit en riant qu'elles étoient aſſûrement venu le chercher; l'hôteſſe l'enten-

Early European Books, Copyright © 2011 ProQuest LLC.
Images reproduced by courtesy of Koninklijke Bibliotheek, Den Haag.
227 K 26

l'entendit, & prenant la choſe ſerieuſement, dit que ſa maiſon n'eſtoit pas une maiſon à ſe donner des rendez-vous: le ſerieux de l'hoſteſſe ne ſervit qu'à faire continuer la raillerie: cette bonne femme ſe fâcha tout de bon, & alla dire aprés qu'il fut parti, que c'eſtoit un homme débauché, que des femmes eſtoient venu chercher: cela lui revint lors qu'il eſtoit chez ſon ami; & bien loin de s'en fâcher il continua la raillerie qu'il avoit commencée: tout le monde entra dans la plaiſanterie, & en trois ou quatre jours qu'il fut chez ſon ami, on ne l'appella point autrement que l'homme à bonne fortune. Il revint à Paris, & deux jours aprés il receut un ordre de la Cour, pour ſe tranſporter en Flandres, où ſa preſence eſtoit neceſſaire pour les affaires du Roy. Sur cela le public compoſe une hiſtoire, & joignant ce qu'on avoit dit que des femmes l'étoient venu trouver avec ſon départ précipité, on commenca à dire de tous coſtez qu'il avoit eſté ſurpris avec une Dame des plus conſiderables de la Cour, & que le Roy l'avoit chaſsé, ou fait mettre à la Baſtille. La choſe pendant ſix ſemaines changea vingt fois de face,

&

Early European Books, Copyright © 2011 ProQuest LLC.
Images reproduced by courtesy of Koninklijke Bibliotheek, Den Haag.
227 K 26

& chacun ayant la liberté de gloſer, tous les jours on la racontoit d'une maniere nouvelle. Il apprit en Flandres ce qu'on diſoit de luy, & comme la médiſance avoit eſté juſqu'à mêler dans ce prétendu rendez-vous des Dames illuſtres qu'il honoroit parfaitement, il revint auſſi-tôt pour détromper le public par ſa preſence ; mais il a eu beau faire, beau ſe fâcher, beau prendre ſon ſerieux, beau prouver clair comme le jour que l'hiſtoire n'avoit point d'autre fondement & d'autre verité que ce que j'ai dit : il y a encore la moitié du monde qui s'obſtine à la croire.

§. Le grand mal de la mediſance, c'eſt qu'on ne ſauroit ni ſe parer contre les plaies qu'elle fait, ni les guerir. C'eſt la ſeule injuſtice contre laquelle on ne ſauroit jamais gagner ſon procés ſans dépens ; on a beau juſtifier la reputation en forme, le Parlement a prononcé des Arreſts qui les juſtifient, mais la mediſance caſſe les Arreſts du Parlement & les condamne toûjours.

On ne ſait lequel vaut mieux quand la reputation eſt attaquée de ſe défendre ou de ne ſe défendre pas. Le dernier eſt le parti le plus difficile à prendre à

un

Early European Books, Copyright © 2011 ProQuest LLC.
Images reproduced by courtesy of Koninklijke Bibliotheek, Den Haag.
227 K 26

un honnête homme; mais c'eſt le plus ſage & le plus ſur. Les mouvemens qu'on ſe donne pour ſe juſtifier ne ſervent qu'à augmenter le branle de la mediſance, quand l'air eſt agité, tous les corps que l'on meut en augmentent l'agitation: il faut le laiſſer ſe repoſer de luy-même & prendre garde de remuer.

On a beau être convaincu de vôtre innocence, ſi l'on a parlé de vous, il reſtera toûjours plus de penchant à vous condamner qu'à vous juſtifier; une femme que je ſay être une friponne, me dit un jour qu'une fille de ma connoiſſance avoit eu une galanterie avant d'être mariée. J'ay tous les ſujets du monde de croire que c'eſt une calomnie; je le prouverois ce me ſemble à un autre; mais je ne puis me le prouver à moi-même. La mediſance à plus le talent de perſuader que l'éloquence & la raiſon.

Ce qui fait croire ſi aiſement la mediſance eſt que chacun a dans ſon cœur, ou le mal, ou le penchant au mal qu'elle attribuë à une autre; s'il y avoit au monde un homme qui n'eut jamais ni commis, ni ſenti le mal, la mediſance perdroit ſon temps auprés de luy; ainſi à le bien

Early European Books, Copyright © 2011 ProQuest LLC.
Images reproduced by courtesy of Koninklijke Bibliotheek, Den Haag.
227 K 26

bien prendre, tout homme qui croit aiſement le mal qu'on dit d'un autre, donne lieu de croire & de dire le même de luy.

§. Il n'y a qu'un moien de ne point croire la mediſance, c'eſt de ne la pas écouter. C'eſt ſe tromper de croire qu'en ſe corrigeant on fera taire la médiſance, mais c'eſt ſe tromper davantage de croire qu'on la fera taire en ne ſe corrigeant pas.

§. Ce n'eſt pas la juſtice que vous attendez de vôtre prochain qui vous oblige de vous corriger; c'eſt celle que vôtre prochain attend de vous; il n'y a pas moins d'injuſtice à vous de donner à vôtre prochain ſujet de parler qu'à luy de parler ſans ſujet.

§. Bien vivre n'eſt pas un moien ſur de faire taire la mediſance; mais c'eſt un moien ſur de la deſarmer.

§. La petiteſſe de l'eſprit enfante plus de mediſances que la malignité du cœur, & le nombre de ceux qui n'ont pas aſſez d'eſprit pour bien prendre ce que vous faites eſt plus grand que de ceux qui ont la malignité de l'empoiſonner.

Il y auroit des trois parts moins de mediſances dans le monde ſi tous les hommes

Early European Books, Copyright © 2011 ProQuest LLC.
Images reproduced by courtesy of Koninklijke Bibliotheek, Den Haag.
227 K 26

hommes avoient autant d'eſprit l'u que l'autre.

§. Ce qui eſt une choſe fort innocente dans la bouche d'un homme d'eſprit devient une ſottiſe dans l'oreille d'un ſot.

Il n'y a rien qu'un ſot conçoive moins que le langage d'un homme d'eſprit. La maniere dont on parle donne plus de priſe à la mediſance que la maniere dont on agit; & ſi les hommes obſervoient autant leurs paroles que leurs actions, on ne mediroit pas tant.

Il y a des gens qui craignant qu'on ne parle d'une choſe, en parlent les premiers; ils ſe trompent s'ils croient arrêter ainſi la mediſance: La mediſance parlera également, mais ils auront la gloire de l'avoir commencée.

Quelquefois quand un homme dit une choſe qui ne luy eſt pas avantageuſe; on dit ſi cela eſtoit vray, il ne le diroit pas. Mais on oublie que la mediſance dit auſſi bien le faux que le vray.

Un homme n'a jamais raiſon de parler d'une choſe qui peut ſervir de matiere à la mediſance; ſi elle eſt vraye, il ne la doit pas dire; ſi elle eſt fauſſe, il

ne

e doit pas la faire dire.

§. On ſe plaint des mediſans de ce u'ils parlent mal; mais les mediſans 'auroient-ils pas lieu de ſe plaindre à eur tour de ce qu'on leur donne oc- aſion de mal parler; Pourquoi voulez- ous qu'ils ménagent vos défauts quand ous ne ménagez pas leur malignité; ous augmentez leur malignité par vô- re mauvaiſe conduite, & ils décrient ôtre mauvaiſe conduite par leur mali- nité. Vous ne vous devez rien l'un l'autre.

§. On dit que les mediſans ne mé- nagent perſonne; mais on pourroit dire uſſi juſtement qu'il n'y a perſonne qui énage les médiſans.

Il y aura toûjours des mediſans quand es hommes vivront comme ils vivent. e ne ſay s'il y en auroit s'ils vivoient mieux, je voudrois qu'on en fit l'expe- ience.

Il y a des bruits qui ſe répandent dont on ne ſauroit dire les Auteurs; mais ous ceux qui les répandent doivent en eſtre appellez les Auteurs; puiſque chacun y ajoûte ou change à ſon gré. Un homme peut avoir la malignité d'inventer une calomnie, mais elle ne feroit

Early European Books, Copyright © 2011 ProQuest LLC.
Images reproduced by courtesy of Koninklijke Bibliotheek, Den Haag.
227 K 26

feroit pas grand progrés, ſi d'autres n'a-
voient la malignité de la répandre, on
ſe trompe quand on croit avoir droit de
redire ce que d'autres ont dit les pre-
miers, il n'eſt pas plus permis de repeter
une mediſance que de jetter des matieres
combuſtibles dans un embraſement. Ce-
luy qui commence l'embraſement, &
celuy qui le nourrit ſont coupables, &
je ne ſay quel eſt le moins coupable
des deux.

DE

Early European Books, Copyright © 2011 ProQuest LLC.
Images reproduced by courtesy of Koninklijke Bibliotheek, Den Haag.
227 K 26

DE CEUX QUI VIVENT *enſemble.*

IE ſai deux hommes à Paris, qui étoient amis depuis dix ans; ils ſe voyoient ſouvent, & ſe voyoient toûjours avec plaiſir; ce qui leur faiſoit le plus de peine eſtoit de demeurer dans des maiſons ſeparées, ils prirent le parti de loger enſemble, & à peine y ont ils pû paſſer ſix mois, il a fallu ſe ſeparer.

§. Il eſt difficile de ſe plaire toûjours les uns aux autres quand on ſe voit à toutes les heures du jour.

§. La preſence des unit plus qu'elle n'unit, un peu d'éloignement eſt bon à l'eſtime & à l'amitié.

On dit que le Preſident D..... eſt fourbe, dangereux, avare, odieux à

Early European Books, Copyright © 2011 ProQuest LLC.
Images reproduced by courtesy of Koninklijke Bibliotheek, Den Haag.
227 K 26

tous ceux qui le frequentent ; pour moi je le trouve tres-honneſte homme, je ne le vois que trois fois l'année, je le vois toûjours dans ſes bons momens & par ſes bons endroits.

Le premier déſir qu'on a quand on voit pour la premiere fois un homme de mérite, c'eſt de le frequenter, & de le connoiſtre ; c'eſt le moien de ne lui pas trouver tant de merite.

La Marquiſe D..... étoit charmée du P.... elle ne l'avoit jamais veu qu'en Chaire, & elle le croyoit le plus Grand homme du ſiecle, elle a voulu ſe confeſſer à lui ; elle s'eſt accoûtumée à le voir, & elle l'a mépriſé.

§. Il y a peu de grands hommes de prés ; il les faut voir d'un peu loin : & on ne voit gueres de mérite à l'épreuve de la familiarité.

Dans les petites Villes, dans les quartiers des grandes Villes, dans les Communautez, dans les ménages, on ne s'aime point, c'eſt qu'on ſe voit trop ſouvent.

Les défauts qu'on découvre, ne ſont pas le plus ordinaire principe du peu d'amitié & d'union de ceux qui vivent enſemble ; c'eſt leur genie & leur humeur :

Early European Books, Copyright © 2011 ProQuest LLC.
Images reproduced by courtesy of Koninklijke Bibliotheek, Den Haag.
227 K 26

meur : ſi les genies & les humeurs eſtoient les mêmes on ſe pardonneroit tous ſes défauts. Les défauts qu'on découvre dans le prochain ſervent quelquefois à nous attacher à luy.

Je connois une Dame qui eſt inſeparable d'une autre ; on s'étonne comment une perſonne de tant d'eſprit a choiſi pour ſa compagne éternelle une femme qui en a ſi peu, c'eſt juſtement parce qu'elle a moins d'eſprit qu'elle, qu'elle ſe plaiſt avec elle.

§. Il eſt rare que deux perſonnes d'un mérite égal, ſoient amis, dans une même profeſſion.

§. Il eſt plus neceſſaire pour vivre en paix de cacher ſon merite que ſes défauts; ce precepte eſt particulierement neceſſaire pour ſe maintenir auprés des Grands. Un grand merite les embaraſſe plus qu'il ne leur plaiſt.

§. Ce qui cauſe la déſunion entre ceux qui vivent enſemble, c'eſt que perſonne ne ſait ſe borner à ſes propres affaires, on veut ſe mêler des affaires d'autrui.

Il n'y a rien de plus ridicule que de voir Emilie, qui eſt pourtant devote, tenir dans ſon quartier un rôle exact de

Early European Books, Copyright © 2011 ProQuest LLC.
Images reproduced by courtesy of Koninklijke Bibliotheek, Den Haag.
227 K 26

tous ceux qui entrent chez Uranie ; ce n'eſt pas par jalouſie ce qu'elle en fait, elles ne ſe connoiſſent pas, & elles n'ont rien de commun enſemble, c'eſt que tel eſt ſon genie.

§. Rien n'eſt à meilleur marché que l'emploi d'eſpion ; on en trouve par tout que perſonne ne paie.

Le ſecret pour vivre en paix, c'eſt de ſe mettre au deſſus de mille choſes ; tout le monde ſe pique de s'y mettre, & perſonne ne s'y met autant qu'il le dit.

Savez-vous bien, diſoit-on l'autre jour à une Dame de ma connoiſſance, qu'on vous blâme fort de ſouffrir un tel chez vous ? *Mon Dieu* ! reprit cette femme, *ce ſont des pauvretez qui font pitié, & je ne ſuis pas d'avis de m'en embaraſſer.* Il n'y a perſonne en l'entendant parler de la ſorte qui ne crût qu'elle s'étoit miſe au deſſus de ce qu'on pouvoit dire d'elle, cependant elle fut deux heures à demander qui avoit parlé, & ce qu'on avoit dit.

§. Il y en a peut-être qui ont aſſez de force pour diſſimuler ce qui les choque, mais il n'y en a point qui ne le reſſente & ne s'en ſouvienne.

Pour

Early European Books, Copyright © 2011 ProQuest LLC.
Images reproduced by courtesy of Koninklijke Bibliotheek, Den Haag.
227 K 26

Pour vivre bien enſemble il faut ſavoir ſe pardonner les uns aux autres, & les hommes ne ſe pardonnent rien.

Deux ſortes de gens contribuent également au peu d'union de ceux qui vivent enſemble; les gens qui croient toûjours avoir manqué à quelque choſe de ce qui vous eſt deu, & ceux qui croient qu'on ne leur a jamais rendu ce qu'on leur doit. On n'a gueres l'un de ces défauts ſans l'autre, & il eſt impoſſible de vivre avec ceux qui ont tous ces deux; c'eſt ce qui s'appelle l'eſprit tracaſſier.

Il y a des gens qui ſont toûjours ſur le ton plaintif. Ils ſe plaignent de la fortune de la Cour, de leurs Amis. Il eſt mal-aiſé de ſe plaire avec des gens dont il faut toûjours ou écouter, ou partager les douleurs.

§. Il n'y a que la charité qui donne du goût pour des amis malheureux.

Il y en a d'autres que rien n'accommode, difficiles dans leur manger, leur demeure, & difficultueux dans tous leurs commerces; leurs amis ont pour vivre avec eux la même difficulté qu'ont leurs

Early European Books, Copyright © 2011 ProQuest LLC.
Images reproduced by courtesy of Koninklijke Bibliotheek, Den Haag.
227 K 26

domeſtiques pour les ſervir.

Il y en a au contraire qui ne font attention à rien tout leur eſt bon, on ne s'en accommode pas à force de les trouver trop commodes.

§. Pour bien vivre enſemble, il faudroit ou ne jamais diſſimuler, ou diſſimuler toûjours.

Il y en a à l'égard deſquels il faut toûjours deviner ce qui leur fait plaiſir.

§. On eſt expoſé à déplaire quand on ne plaît qu'en devinant.

J'étois l'autre jour à une table où une Dame ne voulut jamais dire ce qu'elle aimoit, le hazard voulut qu'on luy ſervit toûjours des choſes dont elle ne mangeoit pas, elle ſe leva de table en colere, à qui en étoit la faute?

§. C'eſt une entrepriſe bien delicate de vouloir contenter une perſonne qui ne dit jamais ce qu'elle veut.

Une raiſon qui empêche encore l'union de ceux qui vivent enſemble; c'eſt que tout le monde veut qu'on ſe conforme à ſon inclination, ſans vouloir ſe conformer à l'inclination des autres. La Comteſſe de... eſt la perſonne du monde

du

Early European Books, Copyright © 2011 ProQuest LLC.
Images reproduced by courtesy of Koninklijke Bibliotheek, Den Haag.
227 K 26

du meilleur commerce, pourvû qu'on la laiſſe primer par tout, & que perſonne ne la contrediſe.

§. Si vous me dites qu'il y a deux amis qui vivant toûjours enſemble ne ſe ſont jamais broüillez, comptez qu'il faut que l'un des deux ſache ceder à l'autre.

L'oiſiveté & le peu de merite ſont les deux ſources du peu d'union qui ſe trouve dans les Communautez; les gens qui travaillent & qui valent quelque choſe, ne peuvent s'empêcher quelque précaution qu'ils prennent de heurter les Sots & les ignorans qui viennent toûjours ſe mettre en leur chemin.

En établiſſant pour maxime dans les Cloîtres que tout le monde y eſt égal, on y établit un principe d'indépendance & d'orgueuil qui eſt bien contre l'intention des Fondateurs, & la paix des Communautez, chacun ſe croyant autant que ſon Confrére. Il eſt difficile qu'on luy veüille céder: Il faudroit mieux, ſi l'on pouvoit y établir pour maxime, que chacun y eſt moins qu'un autre, mais c'eſt u-

Early European Books, Copyright © 2011 ProQuest LLC.
Images reproduced by courtesy of Koninklijke Bibliotheek, Den Haag.
227 K 26

ne maxime que l'humilité ſeule peut établir.

Il y a un moyen infaillible de faire paſſer un homme de merite pour un ſot; c'eſt de l'obliger de vivre avec des ſots. Silverius qui eſt univerſellement eſtimé parmy tout ce qu'il y a de gens polis a paſſé pour un impertinent à ſaint Nicodeme, où il a demeuré quelque tems.

DE

SE PICQUER de quelque choſe.

J'Ay receu viſite aujourd'huy d'un homme qui paſſe pour avoir des remédes contre toutes ſortes de maladies. Comme on ſavoit qu'il devoit venir, mille gens ont voulu avoir part à ſa viſite, chacun avoit une maladie à luy conſulter, & mille interrogatoires à lui faire.

§. Il eſt dangereux de ſe piquer de quelque choſe; car ſous ombre qu'il ſe pique d'en ſavoir plus que les Medecins, on a pretendu qu'il devoit rendre compte de tout ce qui à l'air ou le nom de maladie, & il faut voir toutes les interrogations qu'on luy a faites.

C'auroit eſté bien pis, s'il euſt voulu répondre à tout; c'eſt ſouvent ce que font ceux qui ſe piquent de quelque choſe, ils ſe perſuadent qu'il ne leur eſt pas

pas permis de rien ignorer dans la ſcience dont ils ſe piquent.

§. Il eſt impoſſible qu'un homme qui veut paſſer pour tout ſavoir, ne faſſe ſouvent paroiſtre ſon ignorance.

Le monde eſt plein de ces ſortes de gens. Je me ſouviens qu'étant fort jeune, j'allay paſſer quelque mois dans une Ville de Province, comme j'avois fait alors quelques vers, & qu'on avoit veu de mes Lettres dans le lieu où j'étois, je paſſay auſſi-tôt pour Bel eſprit.

Il n'y a point de Ville de Province où l'on ne trouve des gens qui ſe piquent de bel eſprit : & on peut dire que cette foibleſſe régne plus encore dans la Province qu'à Paris. C'eſt aſſez qu'une femme ait leu quelques Romans, pour paſſer pour bel Eſprit, & s'il lui eſt arrivé d'étre venuë à Paris, & de s'étre trouvée dans une Compagnie où elle aura veu quelque Auteur fameux, il n'en faut pas davantage pour la faire retourner dans ſa Province, avec la perſuaſion qu'elle eſt bel Eſprit, & toute la preſomption que cette qualité donne à un eſprit foible.

Comme

Early European Books, Copyright © 2011 ProQuest LLC.
Images reproduced by courtesy of Koninklijke Bibliotheek, Den Haag.
227 K 26

Comme je paſſois donc pour bel Eſprit dans la Ville dont j'ay parlé, on crût que je devois entendre tout, & rendre raiſon de tout ce qui a raport au bel Eſprit; tous les jours on me demandoit comment eſtoit fait Monſieur de la Rochefaucault, ſi j'avois parlé à Madame de la Fayette, ſi Corneille eſtoit de mes amis. Comme je jugeois par ces interrogations que la qualité de bel Eſprit demandoit comme une proprieté eſſentielle qu'on connût tous les beaux Eſprits, je répondois ſans façon que Monſieur de la Rochefoucault, Madame de la Fayette, & Corneille que je n'avois alors jamais veus, eſtoient pourtant les meilleurs de mes amis.

Ce n'eſtoit pas tout, j'étois conſulté à tout moment ſur des difficultez que je n'eſtois aſſûrément pas capable de réſoudre, & il n'y avoit point de mot dans la Langue, ſur lequel je ne décidaſſe avec plus d'autorité que Vaugelas ou M. Menage; L'aveuglement de ceux qui me conſultoient ſur tout, eſtoit inconcevable, mais le mien eſtoit encore plus grand, de vouloir répondre ſur tout.

Il y en a beaucoup qui font toute leur vie

Early European Books, Copyright © 2011 ProQuest LLC.
Images reproduced by courtesy of Koninklijke Bibliotheek, Den Haag.
227 K 26

vie ce que je fis alors dans une fort grande jeuneſſe.

§ Un honneſte homme ne ſe pique de rien, il attend & ne prevint jamais les occaſions de faire voir ce qu'il eſt ou ce qu'il ſait, il ne ſe ſert pas méme de toutes les occaſions de ſe montrer, il attend pour répondre qu'on l'interroge, il avouë ſans honte qu'il ne ſait pas ce qu'il ne ſait pas, & il ne dit jamais que ce qu'il ſait.

Il y a deux extrêmitez à éviter, quand on a quelque talent, l'empreſſement de ſe produire, & l'affectation de ſe cacher. G... me met au deſeſpoir, quand il chante: mais D... me met dans l'impatience, quand il ne veut pas chanter.

§. Un homme qui ſe pique de quelque choſe, ne ſe fait jamais juſtice, mais le Public la lui fait encore moins, il s'atribuë des qualitez qu'il n'a pas, & on lui refuſe celles qu'il a.

Trebace ſe pique de Nobleſſe, il ſe fait deſcendre des Rois Bretons, & le Public le croit le fils d'un Marchand, il eſt pourtant Gentilhomme, & il paſſeroit pour tel, s'il ne ſe piquoit d'eſtre quelque choſe de plus.

§ En

Early European Books, Copyright © 2011 ProQuest LLC.
Images reproduced by courtesy of Koninklijke Bibliotheek, Den Haag.
227 K 26

§ En ſe piquant d'une choſe, on en perd ſouvent le merite & le fruit.

Benoiſte eſt veritablement vertueuſe & devote, ſon exemple ſeroit capable de faire des fruits merveilleux, mais parce qu'on croit qu'elle ſe pique de devotion, on prendra à tâche de trouver en elle l'amour propre, la vanité, la delicateſſe & la vengeance de toutes les devotes de profeſſion.

§. Pratiquez la vertu, mais qu'on ne croye point que vous en cherchez la reputation.

Il y a une injuſtice dans le monde; c'eſt que quoy qu'il y ait des Preſtres & des Religieux irreprochables, on eſt pourtant toûjours porté à juger mal des uns & des autres; on pourroit peut-eſtre dire que les mondains ne jugent ainſi, que parce qu'ils regardent l'habit Clerical & Religieux, comme une profeſſion qu'on fait de ſe piquer de quelque choſe.

Je voudrois, s'il y avoit moien, qu'on fit tout le bien qu'on peut faire, avant qu'on eut reconnu que vous y penſez.

La Marquiſe de... m'a dit qu'elle voulut faire un jour une Confeſſion générale, mais qu'elle ne la fit pas, par le

le trop grand empreſſement que ſon Confeſſeur luy témoigna pour l'obliger de la faire.

§. Laiſſez moy ignorer que vous penſez à ma converſion, & je me convertiray.

Il faut que la vertu & le zéle ſe développent d'eux-mêmes, ſans avoir des trompettes qui les annoncent, ou des machines qui les produiſent.

§. On fait quelquefois peu de fruit dans une Miſſion, par la trop grande envie qu'on a d'en faire.

J'ay connu un Prédicateur qui dés le Mercredy des Cendres promettoit en homme d'honneur de convertir tout le monde, je ne crois pas qu'il ait jamais converti perſonne.

J'en ſai un autre qui ne faiſoit jamais de Sermon, qu'il ne l'eût annoncé, *à demain Meſſieurs, c'eſt un ſujet capable de faire fendre les pierres.* On rioit de l'annonce, & on ne rioit guére moins du Sermon.

Je ne blâme pas ceux qui font des Miſſions ou des retraites, ou qui imaginent de ſaintes inventions pour fructifier dans les ames; c'eſt l'occupation, ou plûtôt le devoir d'un homme Apoſto-

Early European Books, Copyright © 2011 ProQuest LLC.
Images reproduced by courtesy of Koninklijke Bibliotheek, Den Haag.
227 K 26

ſtolique : mais les Apôtres ne ſe piquoient de rien.

Inventez tout, imaginez tout, mais ne vous piquez de rien.

Ce n'étoit pas le bruit de leurs retraites & de leurs Miſſions qui convertiſſoit, c'étoit leur douceur, leur humilité, & ſi j'oſe me ſervir de ce terme, la ſimplicité & la bonne-foy de leur zéle.

§. Un autre effet de la vanité de ceux qui ſe piquent de quelque choſe, c'eſt qu'ils s'expoſent ainſi à n'avoir que le dehors & l'écorce de la choſe dont ils ſe piquent.

J'ay connu un homme qui avoit beaucoup de génie pour les Sciences, & qui ſeroit devenu Savant, s'il ne ſe fuſt piqué de le devenir.

Il étoit attaché au ſoin d'une Bibliothéque, & ſe trouvant parmi les Livres, ſa premiére application fut de les connoître & de les lire, il en lût d'abord quelques-uns lentement, y faiſant des collections & des remarques, il parla de ce qu'il avoit lû, & voyant qu'il en parloit fort bien, on lui demanda quand il auroit lû tous les autres, il répondit qu'avant qu'il fut un an il n'y en auroit au-

cun

Early European Books, Copyright © 2011 ProQuest LLC.
Images reproduced by courtesy of Koninklijke Bibliotheek, Den Haag.
227 K 26

cun dont il ne puſt rendre compte.

Il oublioit combien l'eſprit humain eſt foible & borné.

Il voulut tenir ſa parole, mais ſuccombant à la difficulté de l'entrepriſe il ſe contenta de lire les Titres & les Tables des Livres; c'eſt tout ce qu'il en ſavoit au bout de l'année, encore les ayant étudiez avec precipitation, ne les ſavoit-il pas trop bien. Cette étude precipitée renverſa dans ſa tête la Biblioteque dont il avoit ſoin, & il ne pût jamais débroüiller la confuſion où il s'étoit jetté, qu'en reprenant ſa premiére méthode, & ne ſe piquant plus de rien.

J'en ay vû mille de ce caractere en toutes ſortes de matieres, qui n'ont que la ſuperficie de la vertu dont ils ſe piquent.

Il n'y auroit point d'hypocrites, ſi l'on ne s'eſtoit piqué d'eſtre vertueux & devot.

Si on pouvoit faire une mode d'avoir le cœur réglé, rien ne ſeroit plus utile, que d'établir cette mode.

Mais mettre la devotion à la mode, ce n'eſt ſouvent qu'aprendre aux hommes à ſe parer des dehors de la devotion.

Il

Early European Books, Copyright © 2011 ProQuest LLC.
Images reproduced by courtesy of Koninklijke Bibliotheek, Den Haag.
227 K 26

Il en eſt de cette mode, comme de toute les autres; ce qui ruine les hommes, c'eſt la mode de s'habiller de riches étoffes, & d'avoir des Equipages magnifiques.

Tel eſt doré depuis les pieds juſqu'à la teſte, qui n'a pas un ſol dans ſes coffres.

Tel eſt modeſte, retenu, reglé, baiſſe les yeux & ne parle que de penitence, & de devotion, qui n'a pas une once de vertu dans ſon cœur.

Le moien de rendre un homme riche, n'eſt pas de mettre la grande dépence à la mode: & l'on peut dire tout de même que de mettre à la mode les dehors de la vertu, ce n'eſt pas le moien de rendre les hommes vertueux. Qu'on oblige un homme de regler ſa dépence ſur ſes richeſſes, il deviendra riche, & peut eſtre les hommes deviendroient-ils vertueux, ſi on les obligeoit de ne le paroître qu'autant qu'ils le ſont.

Les grandes richeſſes ſe perdent à force de vouloir paroitre.

Et la vertu ſe perd de même.

Toutes les vertus ſont frivoles, ſi elles ne ſont fondées ſur l'humilité; l'humilité eſt la ſeule vertu qui ne peut être corrompuë: quand on eſt humble, on ne ſe pique de rien.

Early European Books, Copyright © 2011 ProQuest LLC.
Images reproduced by courtesy of Koninklijke Bibliotheek, Den Haag.
227 K 26

DE CEUX QUI IMITENT les autres.

IL y a des gens qui font tout ce qu'ils voyent faire aux autres. Il y en a à l'égard desquels c'eſt aſſez qu'un autre faſſe une choſe, pour ne la pas faire, les uns & les autres ont tort, mais j'aimerois encore mieux dans le commerce du monde ceux qui imitent tout, que ceux qui n'imitent rien.

Madame .... eſt inſuportable par le ſoin qu'elle prend d'imiter la Marquiſe d.... mais avec tout cela c'eſt une fort bonne femme, Le... eſt ſi ſingulier, que c'eſt aſſez qu'un habit ait plû à la Cour, pour n'en vouloir pas porter un de même: auſſi c'eſt l'homme du monde le plus bizarre, & il n'y a pas moien de vivre avec luy.

§. La

Early European Books, Copyright © 2011 ProQuest LLC.
Images reproduced by courtesy of Koninklijke Bibliotheek, Den Haag.
227 K 26

§. La mode eſt une imitation autoriſée, & on peut conclure que qui ne veut pas ſuivre la mode, veut ſe donner ſur les autres une autorité particuliere.

Il y a des manieres & des airs que perſonne ne voudroit imiter, & qu'on imite pourtant malgré ſoy. Il y en a que tout le monde veut imiter, & qu'on n'imite jamais.

La Gouvernante d..... dit que l'accent Normand eſt pitoyable, & qu'il affadit le cœur, & cependant elle parle Normand, depuis qu'elle a eſté en Normandie.

Il n'y a point de Courtiſan, qui ſans même y faire de réflexion, ne tâche d'avoir les airs du Duc de V... & ce Duc n'a pourtant fait juſques icy que de mauvaiſes Copies.

Tout le monde dit conſtamment que le P. B. parle trop viſte en prêchant, & depuis qu'il eſt en vogue, tous les Predicateurs courent la poſte. Ce qui eſt bon en luy eſt un défaut dans les autres.

Ce n'eſt point une reflexion nouvelle de dire qu'on ne prend ordinairement que les défauts de ceux qu'on veut imiter; cette réflexion a eſté faite du temps d'Alexandre.

Early European Books, Copyright © 2011 ProQuest LLC.
Images reproduced by courtesy of Koninklijke Bibliotheek, Den Haag.
227 K 26

Ce qui fait qu'on imite plus aisément les défauts que les vertus, n'est pas la seule difficulté de la vertu, c'est plus souvent le mauvais gouſt de ceux qui imitent.

On disoit constamment que le Duc de la R.... estoit un homme d'un merite rare, mais il n'y avoit peut-estre pas vingt personnes à la Cour capables de connoître son merite.

§. S'il faut du merite pour connoître le merite, il en faut bien plus pour l'imiter.

Dés qu'un homme passe pour avoir du merite, tout le monde a une secrete envie de l'imiter, mais chacun n'imite dans le merite d'un autre que ce qu'il en conçoit; ceux qui imitoient la mauvaise grace avec laquelle Alexandre portoit la tête s'en tenoient là, parce qu'ils n'avoient pas l'esprit d'aller plus loin.

Quand on veut imiter quelqu'un, on le prend par où l'on peut: comme l'exterieur est ce qui frape les yeux, c'est ce qu'on imite d'abord, & ce qu'on imite toûjours, & c'est souvent tout ce qu'on imite en luy; on croit avoir son merite, quand on marche ou parle comme luy. Les uns prenne de luy la maniére

Early European Books, Copyright © 2011 ProQuest LLC.
Images reproduced by courtesy of Koninklijke Bibliotheek, Den Haag.
227 K 26

niere de s'habiller, les autres ſa démarche, les autres le ton de ſa voix: Il y en a peu qui aillent au delà.

Tous les airs des gens de qualité, bons ou mauvais, ſont imitez par le peuple, & tous les airs des gens d'eſprit ſont imitez par ceux qui ſe piquent de bel Eſprit. Mademoiſelle de Scudery écrit d'un grand caractere, il n'y a point de Bourgeoiſe ſe piquant de bel Eſprit, qui en écrivant n'allonge ſon caractere de demi-pied. Il eſt ridicule de voir un Marchand ou un petit Bourgeois affecter les airs d'un homme de qualité, mais il eſt bien plus ridicule de les voir affecter par un homme retiré du monde. Ils choquent dans un Bourgeois, mais ils irritent dans un Moine.

J'ay vû en paſſant dans la Province un premier Officier d'une juriſdiction qui ayant ſçû que Monſieur le Duc en parlant de Monſieur ſon Pere diſoit *Monſieur mon Pere* obligea ſes enfans de dire auſſi *Monſieur mon Pere*, *Madame ma Mere*. On lui repreſenta qu'il n'y avoit que les Princes qui parlaſſent ainſi, il répondit que puis que les Princes parloient de la ſorte, il luy étoit permis

à luy qui étoit le premier de sa Ville de parler comme les Princes. Déja sur son exemple la moitié de cette Ville étoit persuadée quand j'y passai que c'étoit ainsi qu'un enfant bien né devoit parler de son Pere, & il n'y avoit pas jusqu'aux enfans des Elûs qui ne disent *Mr. mon Pere*, *Mademoiselle ma Mere*.

Quand le P.... prêchoit à la Cour, il ne disoit plus comme il avoit dit auparavant, Monseigneur de Louvoy, Monseigneur de Paris, mais il disoit mon de Louvoy, mon de Paris, & même retranchoit-il quelquefois le mon, & je me souviens que lui ayant dit un jour que j'avois ouy parler de luy chez Monsieur l'Evêque de Noyon il me répondit en me frapant sur l'épaule. Hé! le pauvre Noyon, c'est mon Ami. C'étoit bien mal connoître le respect qu'il devoit à un Prélat de sa qualité.

Quand un Religieux s'oublie, personne n'outre plus l'oubli & ne le porte plus loin.

§. Il est plus ridicule d'oublier son état que de forcer son naturel.

Chaque état & chaque naturel a des qualitez qui leurs sont propres ; on ne les quitte jamais sans se déranger de son de-

Early European Books, Copyright © 2011 ProQuest LLC.
Images reproduced by courtesy of Koninklijke Bibliotheek, Den Haag.
227 K 26

devoir ou de la bien-ſeance.

Il faut rectifier le naturel, mais il ne faut pas le forcer : il faut bannir ce qu'il a de vicieux, mais conſerver ce qui luy eſt naturel.

Un défaut naturel vaut mieux qu'une bonne qualité affectée.

Le vice & le crime à part, tout ce qui eſt naturel eſt bon quand il demeure naturel.

On peut imiter la vertu, & le courage, mais on ne peut imiter le naturel.

On peut devenir original quand on ſait demeurer dans ſon naturel, & on n'eſt jamais qu'une mauvaiſe copie quand on en ſort.

Le P. S. étoit naturellement lent, & il n'a pas laiſſé d'étre grand Prédicateur, il a travaillé ſur ſon naturel ; il auroit fait pitié s'il eût voulu prêcher comme le P. B.

Il y a dans tout ce qui eſt naturel une perfection qui luy eſt propre, mais il faut pour l'aquerir s'étudier & ſe connoître ſoy-même & tous les hommes ne ſont occupez qu'à étudier les autres, c'eſt pour cela qu'il y en a ſi peu qui reuſſiſſent.

Chaque Communauté a une eſpéce de modéle ſur lequel il ſe régle, il y a une maniére de prêcher pour les Abbez. Il y

Early European Books, Copyright © 2011 ProQuest LLC.
Images reproduced by courtesy of Koninklijke Bibliotheek, Den Haag.
227 K 26

en a une pour les Capucins, une autre pour les Feüillans, & les Jesuites, tous ceux qui sont d'une même profession se reconnoissent en prêchant & se ressemblent.

§. Il est difficile que ce qui est le même en tant de differentes gens soit naturel en tous.

On peut dire le même de chaque Famille; & presque de chaque Province.

J'allay il y a quelque tems chez Mr. le M. de T. je fus surpris de l'entendre toûjours bredoüiler; mais je le fus bien davantage quand j'entendis bredoüiller son Maître d'Hôtel, son Cuisinier & jusqu'à ses Laquais. On dit que depuis que le Gras.... est Gouverneur de..... tous les Gentilshommes de son Gouvernement prennent du tabac & soufflent en marchant.

Rien ne marque mieux la foiblesse de l'homme que le panchant qu'il a à imiter les autres.

Tout le monde prend aujourd'hui du Tabac & du Caffé; on ne convient pas trop de l'utilité de l'un & de l'autre; mais on peut dire que l'effet auquel ils servent le plus, est de nous faire imiter les autres: ils ne sont bons qu'à cela.

Je

Early European Books, Copyright © 2011 ProQuest LLC.
Images reproduced by courtesy of Koninklijke Bibliotheek, Den Haag.
227 K 26

Je connois des gens qui ſe fâchent tout de bon, quand ils voyent faire à d'autres ce qu'ils ne font pas, & j'en connois qui ſe fâchent au contraire que d'autres faſſent ce qu'ils font.

Quand le Preſident de.... n'a pas l'appetit, il querelle tous ceux qui mangent à ſa table; & l'on ſait que la Marquiſe de M.... s'eſt broüillée avec une de ſes meilleures amies, parce que celle cy aimoit les Lapereaux que cette Marquiſe ne pouvoit ſouffrir.

J'ai vêcu avec un homme qui ne pouvoit en aimer un autre, il ne le haïſſoit dans le fond que parce qu'ayant trois laquais, l'autre en voulut auſſi avoir trois.

Quand une choſe fait honneur on trouve mauvais que d'autres la faſſent, quand elle n'en fait point on trouve mauvais que d'autres ne la veüillent pas faire.

Perſonne n'eſt bizarre ſur cela par le ſeul caractere de ſon eſprit.

§. C'eſt la même vanité qui fait tout imiter aux uns & ne rien imiter aux autres.

Le vieux Marquis de... s'eſt opiniâtré à porter des colets & des chauſſes larges. Vous ne ſerez pas long-tems avec luy qu'il ne faſſe l'éloge de la vieille Cour

&

Early European Books, Copyright © 2011 ProQuest LLC.
Images reproduced by courtesy of Koninklijke Bibliotheek, Den Haag.
227 K 26

& le procez à la nouvelle. On croit que c'eſt par avarice qu'il ne ſuit pas les modes, c'eſt par vanité.

La vanité qui rend un homme ſingulier eſt bien plus intraitable que celle d'un homme qui ſe fait le ſinge de tout le monde, dans l'un c'eſt orgueil & dans l'autre, ce n'eſt que vanité.

Souvent on n'imite les autres que pour ſe diſtinguer de ceux mêmes qu'on imite. Dés que le Prince de... avoit paru le matin au levé avec un habit nouveau, le Chevalier de R.. paroiſſoit le ſoir avec un habit ſemblable, il ne vouloit pas reſſembler à celuy qu'il imitoit, il vouloit l'effacer.

On croit qu'il y a bien plus de gloire à ſe diſtinguer d'un homme en l'imitant qu'en ne l'imitant pas, c'eſt le vaincre par ſes propres armes; c'eſt peut eſtre pour cela que le nombre de ceux qui imitent tout, eſt plus grand que de ceux qui n'imitent rien.

DE

DE L'ESPRIT.

LE monde eſt plein de petits Eſprits, mais il n'y a perſonne qui s'en croye du nombre.

La premiere choſe qu'on ſe dit à ſoi-même quand on commence à ſe connoître, c'eſt qu'on a de l'eſprit, & c'eſt auſſi la premiere choſe que nous diſent nos amis.

Il n'eſt rien de plus difficile que de décider qu'un homme n'a point d'eſprit: il n'y a perſonne qui en ait ſi peu qui ne paroiſſe en avoir quelquefois. La moindre lueur d'eſprit fait croire que le fonds qui eſt caché eſt bon.

Un homme qui n'a point d'eſprit n'a qu'à ſavoir ſe taire pour faire croire qu'il en a; on juge preſque toûjours plus avantageuſement du ſilence que du diſcours.

Early European Books, Copyright © 2011 ProQuest LLC.
Images reproduced by courtesy of Koninklijke Bibliotheek, Den Haag.
227 K 26

cours. Il faut avoir beaucoup d'eſprit pour en faire toûjours paroître quand on parle beaucoup. Il n'en faut que médiocrement pour en faire paroître beaucoup quand on parle peu.

Il n'y a point de femme du grand monde qui ne paroiſſe avoir beaucoup d'eſprit, ſi on en juge par la maniere dont elle parle, mais ſouvent ce qui nous ébloüit n'eſt qu'une routine de diſcours que le grand monde lui a donné.

Ce n'eſt pas aſſez d'avoir de l'eſprit pour parler bien, & ce n'eſt pas aſſez auſſi de parler bien pour prouver qu'on a de l'eſprit. Le langage du grand monde & de la Cour s'apprend comme une courante & une chanſon.

Un homme qui aura un fond d'eſprit merveilleux, mais qui n'aura point l'uſage du grand monde ſera déconcerté, où un ſot brillera.

L'eſprit ne demande pas moins d'exercice que le corps pour ſe dénoüer, on reconnoiſt à la ſeule maniere de ſe preſenter ou de faire la reverence un Provincial qui n'eſt point ſorti de ſa Province, & un eſprit qui n'eſt point cultivé par la converſation a auſſi une maniere groſſiere qui ſaute aux yeux d'abord,

Early European Books, Copyright © 2011 ProQuest LLC.
Images reproduced by courtesy of Koninklijke Bibliotheek, Den Haag.
227 K 26

d'abord, mais le mauvais air ne doit pas faire conclure qu'on a le corps mal fait, & il ne faut pas auſſi conclure qu'on n'a point d'eſprit quand on ne ſait pas le developer.

Il ſeroit aiſé de décider de ceux qui ont de l'eſprit ou qui n'en ont pas, ſi tout le monde convenoit de ce qu'on doit entendre quand on dit qu'un homme a de l'eſprit, mais chacun en juge ſelon ſon gouſt & ſon genie. Un homme qui fait des pointes fades & de mauvaiſes plaiſanteries paſſe pour avoir de l'eſprit chez la Marquiſe d..... & on y regarde tout ce qui eſt naturel comme une petiteſſe d'eſprit.

Quoi que tout le monde croie avoir de l'eſprit on ſe trahit ſouvent, & on marque par la maniere dont on s'attache à ceux qui en ont ou dont on en parle qu'on n'a pas aſſez d'eſprit pour ſe ſoûtenir ſeul. Il y a peu de beaux eſprits de noſtre tems qui compoſent des ouvrages d'eſprit où l'on ne trouve citez mille fois & Voiture & Monſieur de la Rochefaucaut, c'eſt moins pour leur faire honneur qu'on les cite que pour s'en faire à ſoi-même ; on croit que c'eſt avoir de l'eſprit de connoitre & de louër un

Early European Books, Copyright © 2011 ProQuest LLC.
Images reproduced by courtesy of Koninklijke Bibliotheek, Den Haag.
227 K 26

un homme qui en a, mais ſouvent on le louë ſans qu'on ſoit capable d'en juger & tel qui cite Voiture ne connoît de Voiture que ſa reputation.

Il y en a d'autres d'un caractere tout oppoſé qui croient n'avoir de l'eſprit qu'en critiquant ceux qui en ont; je ne dirai pas lequel a plus d'eſprit, ou de celuy qui louë trop ou de celui qui critique, mais je diray que l'un & l'autre croit n'en avoir pas aſſez pour ſe faire valoir par ſoi-même. Les uns reſſemblent à ceux qui pour ſe rendre conſidérables à la Cour s'attachent à la faveur, & les autres à ceux qui font des ligues contre le Favori; c'eſt une marque qu'on n'eſt point content de ſa fortune quand on ſe fait ou l'eſclave ou l'ennemi de la fortune d'un autre.

Le ridicule que Moliere a repréſenté dans cette République des Femmes Savantes, dont la premiére loi étoit, que nul n'auroit de l'eſprit qu'elles & leurs Amis. Ce ridicule, dis-je, ſe trouve par tout, il y a dans toutes les Villes de Province un petit nombre de gens qui veulent que tout l'eſprit ſoit de leur côté: Tous ceux qui ne ſont pas de leur jeu, de leur repas & de leur commer-

Early European Books, Copyright © 2011 ProQuest LLC.
Images reproduced by courtesy of Koninklijke Bibliotheek, Den Haag.
227 K 26

nerce ſont de petits eſprits, j'ay vû quelquefois dans la même Ville juſques à quatre ou cinq Republiques de la ſorte dont chacune croioit que tout l'eſprit de la Ville etoit retranché chez-elle, & que c'étoit-là où il falloit le chercher; l'un diſoit c'eſt chez Monſieur le Lieutenant General, l'autre chez le Preſident, & il n'y avoit pas juſques aux Chanoines qui ne vouluſſent que tout l'eſprit du grand monde fut chez eux.

Il y a peu de gens qui n'expriment en eux, ce ridicule, pour peu qu'on les connoiſſe, mais ceux où il eſt plus marqué ſont les Auteurs.

J'ay oüi dire à ..... que Deſpreaux n'avoit point d'eſprit, & à ..... que Mr. Arnaud etoit un ignorant.

Il n'y a guéres de gens aſſez Chrétiens pour trouver de l'eſprit à leurs ennemis.

Il eſt plus difficile d'acquérir la reputation d'homme d'eſprit que celle de bel eſprit, un Sonnet ou un Madrigal ſuffiſent pour donner celle-ci; mais il faut pour l'autre de la conduite & de la pénétration.

Il y a bien de beaux eſprits qui n'ont guéres d'eſprit, & rien ne ruine plus l'eſprit que d'être bel eſprit; on ne

s'at-

Early European Books, Copyright © 2011 ProQuest LLC.
Images reproduced by courtesy of Koninklijke Bibliotheek, Den Haag.
227 K 26

s'attache point au ſolide quand on ſe paye de bagatelles.

Il y a des gens avec qui on a toûjours de l'eſprit, & il y a des gens avec qui on n'en a jamais.

L'eſprit s'apprend comme tout le reſte, & je ſai une Communauté où toutes les Religieuſes avoient de l'eſprit quand Mad. de Bellefont étoit leur Abbeſſe.

Une ſolitude outrée fatigue un grand eſprit & abruti un eſprit médiocre.

Quand un homme n'eſt pas capable de réüſſir à tout ce qu'il entreprendra, on ne doit pas l'appeller un grand eſprit.

Il y a des eſprits éminens pour une choſe, qui rampent dans une autre; il ne faut pas dans la condition humaine aſpirer à la gloire d'être un eſprit univerſel; la vie ne ſuffit pas pour l'acquerir, on peut être capable de tout; mais un homme capable de tout ſaura toûjours ſe borner.

Il n'y a guere d'homme d'eſprit qui quand il ne réuſſit pas à une choſe s'en prenne à ſon peu d'eſprit, on s'en prend ou à ſa pareſſe, ou à ſes affaires, & tous les jours j'entens des gens qui n'ont jamais pû ſavoir le François qui eſt leur langue, ſe plaindre de ce que leurs parens

ne

Early European Books, Copyright © 2011 ProQuest LLC.
Images reproduced by courtesy of Koninklijke Bibliotheek, Den Haag.
227 K 26

ne les ont pas fait étudier ; ils ſeroient, diſent-ils, devenus de ſavans hommes, eux qui n'ont pû jamais devenir ſeulement des hommes raiſonnables. Quand on eſt convaincu par l'experience qu'on a faite qu'on ne ſauroit réüſſir à une choſe, on a recours à une experience qu'on ne fera jamais pour faire croire qu'on auroit mieux réuſſi à une autre.

Quelque peine qu'ayent les hommes à accorder à un autre la reputation d'eſprit ; il y a par tout des gens qui paſſent pour en avoir plus que les autres. On ne ſait comment ils ont pû s'établir dans cette reputation, puiſque pour un qui la leur cede, il y en a trente qui la leur diſputent.

Early European Books, Copyright © 2011 ProQuest LLC.
Images reproduced by courtesy of Koninklijke Bibliotheek, Den Haag.
227 K 26

DES OUVRAGES d'Esprit.

CE n'est pas assez d'avoir de l'esprit pour réussir dans les ouvrages d'esprit, il faut de l'éducation, & quelqu'un qui conduise de bonne heure un esprit qui s'entête ou s'égare toûjours quelque bonqu'il soit, quand il se conduit tout seul. Lors que j'étois au College tous mes Regens aplaudissoient à mes compositions; mais Patru déchiroit ce qui m'avoit attiré l'aplaudissement du College.

Tous les Predicateurs qui ont esté élevez dans les Provinces prêchent mal, & ne reussissent point à Paris; ce n'est ni manque d'esprit, ni faute d'éloquence, c'est manque d'éducation; mais cette éducation ne se prend pas de tout le monde

Early European Books, Copyright © 2011 ProQuest LLC.
Images reproduced by courtesy of Koninklijke Bibliotheek, Den Haag.
227 K 26

monde ni en tous tems. Quand ... auroit eſté nourri à Paris, il auroit mal prêché. On ne ſe corrige plus quand on a paſſé l'âge de ſe corriger, & on s'entête de ſes défauts quand on n'eſt plus en âge de les corriger. Le P... auroit peut être auſſi bien prêché que le P. B. s'il avoit eſté auſſi docile que luy.

La plûpart des gens n'écrivent mal que parce qu'ils veulent trop bien écrire; la nature nous a donné des penſées & la langue des expreſsions naturelles. Il ne s'agit que de connoître les expreſsions & les penſées que l'une & l'autre nous a données; mais la plûpart de ceux qui écrivent ne ſavent, ni comment la nature penſe, ni comment la langue s'exprime. On rebute une penſée, parce qu'elle eſt naturelle & une expreſsion, parce qu'elle eſt ſimple, & c'eſt pour cela qu'il les faudroit choiſir; j'aime mieux Virgile quand il nous décrit une petite fille jettant des pommes pour ſe faire voir, que le Taſſe quand il nous repreſente Tancrede ſe déſeſperant aux pieds de Clorinde. Une bagatelle naturelle me plaît plus qu'une merveille outrée. Le P. le M.... m'a toûjours

Early European Books, Copyright © 2011 ProQuest LLC.
Images reproduced by courtesy of Koninklijke Bibliotheek, Den Haag.
227 K 26

fait rire dans les endroits où îl a crû me faire pleurer. J'ay vû feu Monſieur le Prince rire de tout ſon cœur à la repreſentation de certaines tragedies, & être ſerieux à la farce.

Il n'y a gueres de gens d'eſprit qui n'écriviſſent & ne parlaſſent bien s'ils ſavoient toûjours ce qu'ils veulent dire quand ils écrivent ou quand ils parlent. Le ſtile embaraſſé ne vient que de ce que la penſée n'eſt pas nette. Le Bourgeois Gentilhomme de Moliere, tout groſſier qu'il étoit, ſçût bien parler & bien écrire dés qu'on le reduiſit à dire ce qu'il penſoit; & il n'y a pas long-tems qu'une Dame me monſtrant une Lettre pleine de galimatias qu'elle avoit écrite, je luy demandai aprés l'avoir leuë ce qu'elle avoit voulu dire. Je veux dire, reprit-elle, que le Roy en donnant un Gouvernement à Mr. Tel a récompenſé ſon merite & m'a donné une extrême joye: hé bien! dites le donc Madame, luy repondis-je, & vous écrirez bien; elle me crût, & au lieu d'une lettre pleine de galimatias comme étoit celle qu'elle m'avoit monſtrée, elle écrivit une fort jolie lettre.

Ce n'eſt pas à dire qu'il ne faille beaucoup

Early European Books, Copyright © 2011 ProQuest LLC.
Images reproduced by courtesy of Koninklijke Bibliotheek, Den Haag.
227 K 26

coup d'art pour bien écrire, mais cet art s'aprend bien-toſt quand on a del'eſprit, pourvû qu'on ne ſorte point du naturel, & il ne s'aprend jamais quand on en ſort.

La premiere étude neceſſaire à ceux qui veulent bien parler & bien écrire, c'eſt celle de la Nature, aprés celle-là il faut ſavoir ſa langue; & enſuite le genie & le goût du ſiecle où l'on vit. Il eſt difficile qu'un homme d'eſprit qui ſaura ces trois choſes écrive mal, mais il n'écrira jamais bien s'il ignore l'une des trois; j'avoüe que les uns ont plus de genie que les autres, & qu'avec une connoiſſance égale de ces trois choſes on n'écrit pas toûjours également bien: mais on n'écrira jamais abſolument mal quand on les connoitra toutes trois.

Une lettre peut n'être pas correcte & eſtre pourtant une fort belle lettre; & on peut auſſi écrire correctement & écrire mal.

Les negligences & les fautes d'ortographe ne gâtent point les lettres d'une Femme, mais elles choquent dans celles d'un homme.

Une femme ou un Cavalier qui peut écrire correctement, a tort de croire

Early European Books, Copyright © 2011 ProQuest LLC.
Images reproduced by courtesy of Koninklijke Bibliotheek, Den Haag.
227 K 26

qu'il y a du mérite à ne le pas faire ; mais un Pédant a bien plus de tort de vouloir obliger tous les Cavaliers & toutes les Femmes à écrire correctement.

Il y en a beaucoup en qui la mémoire tient lieu d'esprit, & tel Auteur que je connois a donné trente gros volumes au public sans avoir de l'esprit.

De tous les Auteurs ceux qui ont le plus d'esprit sont souvent ceux qui ne donnent presque rien au public. Un homme d'esprit a de la peine à trouver un ouvrage bon, & encore plus à le mettre au jour quand il le croit mauvais.

Gargon a fait en trois ou quatre ans deux cent trente Sermons de compte fait, & Silverius en dix ans en a fait à peine dequoi fournir un Carême.

Les esprits supérieurs passent presque tous pour paresseux. Ils ne le sont pas plus que les autres ; mais on appelle paresse en eux ce qui n'est au fonds que délicatesse & pénétration ; on fait peu de choses quand on veut réussir à tout ce qu'on fait, & une marque presqu'infaillible qu'un homme a un esprit médiocre, c'est de le voir donner tous les ans un gros volume au public. Il fait un livre comme un Masson fait une maison, l'un

Early European Books, Copyright © 2011 ProQuest LLC.
Images reproduced by courtesy of Koninklijke Bibliotheek, Den Haag.
227 K 26

& l'autre travaille à la tâche.

Rien ne gâte plus l'eſprit que de lire de mauvais ouvrages ; tous les petits Romans & toutes les petites Hiſtoriettes ne ſont pas ſeulement contraires à la pureté des ſentimens & des mœurs. Ces ſortes de livres gâtent encore plus l'eſprit que le cœur. Je ne croi pas que Madame D.... ne ſoit pas honnête femme quoi qu'elle paſſe ſa vie à lire des livres d'amourettes, & qu'elle ait une Bibliotéque choiſie de tous les rebuts de Barbin, mais elle s'eſt rendu l'eſprit incapable de goûter une bonne choſe depuis qu'elle n'a de goût que pour les mauvaiſes. Les recits d'Eſther lui paroiſſent fades en comparaiſon de ceux d'Atis ou de Theſée, & la paſſion lui ſemble moins bien traitée dans Enée & Didon, que dans quelque Ducheſſe d'Eſtramene ou quelque Marquiſe de Ravezan.

Je ſai un Avocat du Parlement, qui paſſe pour bel Eſprit, & qui m'a avoüé de bonne foi qu'il ne trouvoit aucun ſublime dans l'Ecriture Sainte. Il me regarda comme un homme de l'autre monde quand je lui répondis qu'il y avoit dans l'Ecriture Sainte plus de grandeur & plus de beauté qu'en tous les Auteurs

Early European Books, Copyright © 2011 ProQuest LLC.
Images reproduced by courtesy of Koninklijke Bibliotheek, Den Haag.
227 K 26

profanes, soit pour l'éloquence, soit pour la Poésie, soit pour le genre historique. Il se mit à rire de ma proposition, & je n'entrepris pas de le désabuser, un homme qui ne connoit pas le Sublime de ce Livre Divin n'a pas les premiers principes. La beauté d'un Livre comme celui-là, doit se faire sentir, & on ne peut la persuader à qui ne la sent point.

Un jour (s'il est permis aprés avoir parlé d'un Livre dicté par le St. Esprit, de parler d'un livre profane) feu Mr. le Prince soûtenoit qu'il y avoit dans Ciceron des endroits qu'on ne pouvoit lire sans étre émeu, il se fit aporter l'oraison pour Ligarius, il en lût un endroit; & voyant que ceux à qui il l'avoit lû n'en sentoient pas la beauté, il ferma le livre, & ne leur parla plus de Ciceron.

Il n'y a rien où la reputation d'esprit se donne à meilleur marché que dans les affaires: un homme a trouvé le moien de s'enrichir en dix ans: c'est dit-on, un homme d'esprit: Il n'a pourtant eu besoin pour cela que d'un peu d'aplication & de mauvaise foy. Un cul de plomb & un cœur dur font plus de progrez que l'esprit en ce métier G.... ne fit rien chez feu Monsieur C... & C.... s'y est enrichi.

Les

Les grands eſprits ne ſont pas toûjours les plus propres aux grandes entrepriſes: quand on découvre d'un coup d'œil tous les chemins qui conduiſent au même but, on ne ſait ſouvent lequel prendre.

Ne pouvoir ſe determiner eſt la marque d'un grand eſprit, mais ſavoir bien ſe determiner eſt la marque d'un eſprit encore plus grand. Il arrive pourtant quelquefois que tel, faute d'étenduë d'eſprit, ſe determine mieux que celui qui en a plus que luy.

Un homme qui ſe trouve dans d'heureuſes circonſtances paſſe aiſement pour un grand eſprit quand il a une grande ambition & un grand pouvoir; les hommes dans un état ſont comme les cercles & les rouës d'une machine: Un enfant fera tourner la plus groſſe machine quand chaque partie qui la compoſe eſt à ſa place, & un eſprit mediocre peut gouverner des hommes que la crainte ou l'eſperance retiendra chacun dans ſon poſte.

J'ay lû quelque part que le Cardinal Ximenés n'avoit qu'un eſprit mediocre. Je croy que l'auteur étoit prevenu contre luy; mais je puis dire qu'il faut plus d'eſ-

Early European Books, Copyright © 2011 ProQuest LLC.
Images reproduced by courtesy of Koninklijke Bibliotheek, Den Haag.
227 K 26

d'eſprit pour imaginer & compoſer l
machine que pour la faire mouvoir ; &
ſi le Cardinal Ximenés me paroiſſoit u
grand eſprit, ce ſeroit moins pour avoi
remué ſi long-tems tant de reſſorts, qu
pour les avoir placez ; de ſorte qu'ils ſe
remuoient d'eux-mêmes.

L'experience ſert plus que l'eſpri
dans la guerre & les negociations, &
Mr ... qui avoit plus d'eſprit que Mr....
n'a guéres plus avancé que lui dans le
chemin de la gloire.

Les circonſtances où l'on commence
à régner font ſouvent tout le mérite &
la diſtinction des Princes, & je doute
qu'Aléxandre eût mieux valu que Cé-
ſar s'il ſe fût trouvé dans les mêmes cir-
conſtances que lui, ou que Charlema-
gne eût merité le nom de Grand s'il a-
voit régné dans nôtre ſiécle.

DE

Early European Books, Copyright © 2011 ProQuest LLC.
Images reproduced by courtesy of Koninklijke Bibliotheek, Den Haag.
227 K 26

DE L'ESPRIT MALIN & Satyrique.

IL y a des gens dans le monde qui croient que pour avoir de l'eſprit il faut ne rien aprouver & tourner toutes choſes en ridicule. Un de mes amis me mena il y a quelque tems chez une Dame qui paſſe pour avoir de l'eſprit, je la vis, & dans une viſite d'une heure que je lui rendis, elle ſe moqua de ſes Voiſins, de ſes Parens, de la Cour, de la Guerre, de tout le Genre humain & de moi-même parlant à ma perſonne. Je n'ay jamais vû un tour d'eſprit plus extraordinaire, mon ami l'admira, & moi j'en fus indigné. Vous étes, lui dis-je, Madame, dans un beau quartier, *Ouy, Monſieur*, dit-elle, *& j'ai de jolies Voiſines qui menent une jolie vie, la chari-*

té

Early European Books, Copyright © 2011 ProQuest LLC.
Images reproduced by courtesy of Koninklijke Bibliotheek, Den Haag.
227 K 26

té y regne & on ne refuſe rien à perſonne. N'avez-vous point, lui dis-je, de nouvelles de l'Armée, on dit que nos Officiers ſe diſtinguent fort. Meſſieurs vos Parens, lui dis-je, vous voient ſouvent? J'en connois qui ſont fort honnêtes gens. *Mes Parens*, reprit-elle, *je croyois qu'on ne les connoiſſoit qu'au Palais.* Je les ay vûs ailleurs, repris-je auſſi-tôt, & je ſai des gens qui les louent fort, *c'eſt à dire*, reprit-elle, *que vous liſez le Mercure Galant, car ce n'eſt que là qu'ils ſe font loüer.* Toute la converſation fut de ce caractére; & j'avouë que jamais femme d'eſprit ne m'a tant fatigué que celle-là. Vous ne voyez rien me dit mon ami en ſortant, & ſi vous l'aviez miſe ſur d'autres matiéres, elle auroit brillé tout autrement; mon ami parloit de bonne foi, & il étoit perſuadé qu'il faloit pour étre malin avoir de l'eſprit. Mille gens le croyent comme luy, & c'eſt là ce qui gâte les eſprits médiocres.

Il faut moins d'eſprit pour étre malin que pour étre bon. Quand on eſt malicieux le cœur fournit juſques aux termes dont on exprime ſa malignité; un eſprit médiocre brille aiſement quand il eſt ſoûtenu par un cœur malin: mais quand on

Early European Books, Copyright © 2011 ProQuest LLC.
Images reproduced by courtesy of Koninklijke Bibliotheek, Den Haag.
227 K 26

a un bon cœur il faut beaucoup d'eſprit pour n'ennuyer pas. Je n'en ay point encore vû qui eût aſſez d'eſprit pour plaire toûjours en diſant du bien de tout le monde; cela n'eſt pourtant pas impoſſible, mais on ne veut pas ſe donner la peine d'eſſayer ſi on pourroit plaire par là. Madame D. S. dit tout ce qu'elle dit avec tant de délicateſſe, que je ſuis aſſûré qu'elle ne parleroit pas avec moins d'eſprit ſi elle vouloit étre bonne, c'eſt pure malice en elle de ne pas prendre ce parti-là.

Il y a des gens qu'on propoſe dans le monde comme des modéles d'eſprit à qui ſi l'on avoit retranché la Satire, la médiſance & les plaiſanteries, on ne trouveroit point d'eſprit. On les admire parce qu'ils découvrent en chaque choſe quelque endroit ridicule & mauvais; mais ce qu'il y a de mauvais & de ridicule en chaque choſe eſt bien plus aiſé à trouver que ce qu'il y a de bon. Il ne faut pas avoir beaucoup d'eſprit pour trouver du mal dans les hommes, il n'y a preſque point de bien, c'eſt aſſez d'ouvrir les yeux pour voir en eux mille endroits ridicules & choquans; je croirois qu'il faudroit bien plus d'eſprit pour découvrir

Early European Books, Copyright © 2011 ProQuest LLC.
Images reproduced by courtesy of Koninklijke Bibliotheek, Den Haag.
227 K 26

couvrir leurs bons endroits qui ſont c
plus rares & plus difficiles à trouver.

Ce qui fait croire qu'un homme q
parle malicieuſement a de l'eſprit, c'e
que tout le monde eſt porté à étre de ſo
ſentiment & à le croire: c'eſt moins l
ſubtilité & la délicateſſe de ce qu'il di
que la malignite, de ceux qui l'écouten
qui le fait paſſer pour avoir de l'eſprit; o
aide ſouvent à ſa penſée par le mal qu'o
penſe de ſon côté, & on veut qu'un mo
malin qui luy échape ſignifie beaucoup,
parce qu'on penſe tout le mal qu'il peut
ſignifier, ainſi à le bien prendre, l'eſprit
de ceux qui l'écoutent contribuë autant
à luy donner la réputation d'homme
d'eſprit que le ſien propre. Mais on ne
doit pas plus croire qu'un homme a de
l'eſprit quand il a beſoin de l'eſprit des
autres; qu'on croit qu'un homme eſt li-
béral ou riche quand il dépenſe le bien
d'autruy. D'ailleurs ce n'eſt point pour
dire des choſes qu'on n'a point penſées
qu'un homme malicieux paſſe pour avoir
de l'eſprit; c'eſt pour ne dire que ce que
les autres ont déja penſé; & ce n'eſt pas là
ce me ſemble une marque de beaucoup
d'eſprit.

Je

Early European Books, Copyright © 2011 ProQuest LLC.
Images reproduced by courtesy of Koninklijke Bibliotheek, Den Haag.
227 K 26

Je ne ſai donc pourquoi on aplaudit ſi ort aux eſprits malins & Satyriques, eut-étre ne leur aplaudit-on que parce u'ils nous donnent lieu de nous réjoüir ux dépens d'autruy ſans nous commet- e; nous leur ſavons bon gré de nous onner tout le plaiſir qu'il y a à rire de on prochain & d'en prendre ſur eux tout danger & toutes les ſuites.

Ce n'eſt pas à dire du mal de ſon rochain qu'il y a de l'eſprit, c'eſt à luy écouvrir le mal qui eſt caché ſous le ien dont il ſe pique ; mais un homme ui n'aura que ce deſſein ne ſera ni ma- in, ni ſatyrique, il n'offenſera perſonne & inſtruira tout le monde.

Il eſt impoſſible que dans un Ouvrage où l'Auteur ſe propoſera de reprendre es hommes de leurs défauts, on ne rouve des portraits reſſemblants, mais on ne doit pas toûjours croire que l'Au- teur ait eu deſſein d'attaquer qu'elqu'un en particulier. On devroit en uſer à l'égard de ces ſortes d'Ouvrages, comme on en uſe tous les jours dans la converſa- tion. Quelque précaution qu'on prenne il échape ſouvent de dire des choſes qui ſeroient offençantes ſi elles étoient re- levées, mais les gens qui ſavent vivre

ne

Early European Books, Copyright © 2011 ProQuest LLC.
Images reproduced by courtesy of Koninklijke Bibliotheek, Den Haag.
227 K 26

ne les relevent point. Dés qu'on eſt en converſation tous ceux qui la compoſent établiſſent entre eux une certaine bonne foy ſur laquelle chacun ſe repoſe de ſes bonnes intentions, & ce n'eſt que parmi les eſprits tracaſſiers qu'on prend tout à la lettre. On doit mettre en ce rang tous ceux qui dés qu'un Ouvrage moral ou critique paroît ne s'occupent qu'à juger des intentions de l'Auteur, & qui lui font dire tout ce qu'ils s'imaginent qu'il a voulu dire. Les hommes n'ont point droit de juger des intentions, c'eſt un jugement que Dieu s'eſt reſervé.

Early European Books, Copyright © 2011 ProQuest LLC.
Images reproduced by courtesy of Koninklijke Bibliotheek, Den Haag.
227 K 26

DU COMMERCE des Femmes.

DEUX Femmes ſe trouvérent il y a quelque tems dans une Compagnie. On parla d'un homme qui paſſe pour avoir beaucoup de merite, & pour étre fort aimé des Femmes. Un homme comme luy, dit l'une de ces Femmes, m'en conteroit toute ſa vie qu'il y perdroit ſon tems; & moy, repartit l'autre, je ne répondrois pas s'il m'en contoit qu'il ne pût réuſſir. Celle-ci parloit bien plus juſte que l'autre, & elle étoit peut-étre plus honnête femme.

Il eſt ridicule à une femme de ſe vanter d'étre incapable d'une foibleſſe qui eſt née avec elle & qui eſt nourrie en elle par l'amour propre & l'oiſiveté.

Early European Books, Copyright © 2011 ProQuest LLC.
Images reproduced by courtesy of Koninklijke Bibliotheek, Den Haag.
227 K 26

Il n'y a point de femme qui ne veüille étre aimée, & c'eſt pour cela qu'il n'y en a point qui ne le ſoit.

Une femme n'aime pas toûjours ceux dont elle eſt aimée; mais elle ne les haït jamais tant qu'elle s'en croit aimée, les reſolutions d'une femme ne tiennent point contre la perſeverance d'un homme qui aime bien. Toutes les femmes affectent d'être fieres, & aucune ne l'eſt autant qu'elle devroit.

Il n'y a que la fuite de l'occaſion qui rendent honneſtes femmes celles qui ne le ſont pas par temperamment.

Le temperamment eſt un garde peu ſûr de la chaſteté, il ne faut pas trop s'y fier. La complaiſance donne ce que le temperamment refuſe & le temperamment ne refuſe pas long-tems ce que la complaiſance accorde, on le change à force de le ſurmonter.

Quand on a changé le temperamment en cette matiere, il va plus loin qu'un autre, & la victoire diſputée eſt plus entiere & plus conſtante que celle qu'on obtient d'abord.

La vanité fait bien plus de galanteries que la débauche ou le plaiſir, on n'aimeroit perſonne ſi l'on ne s'aimoit ſoi-même. Il

Early European Books, Copyright © 2011 ProQuest LLC.
Images reproduced by courtesy of Koninklijke Bibliotheek, Den Haag.
227 K 26

Il y a des femmes assez habîlles pour satisfaire par une double galanterie, & la vanité & l'amour du plaisir, mais s'il faloit opter, le choix seroit pour ce qui satisfait la vanité, les femmes ont sur cela plus de force que les hommes.

La vanité est toûjours la passion dominante d'une femme, & elle ne l'est pas toûjours d'un homme.

Une femme galante croit sauver la honte d'un attachement quand elle l'a porté au dernier excés, elle ne rougit plus d'aimer quand elle croit que rien ne manque aux emportemens de son amour; sa vanité va jusqu'à faire gloire des lettres qu'elle a écrites quand elle s'imagine écrire avec plus d'esprit & de passion qu'une autre. Sans cette extravagante vanité le public n'auroit point vû certaines lettres qui courent dans le monde. Ces affreux misteres seroient demeurés dans le silence, & mille jeunes esprits n'auroient point été corrompus par les détails impurs qu'une femme emportée y fait des déreglemens de son cœur.

Le merite & la qualité reculent plus souvent auprés d'une femme galante le succés d'un Amant qu'ils ne l'avancent.

Early European Books, Copyright © 2011 ProQuest LLC.
Images reproduced by courtesy of Koninklijke Bibliotheek, Den Haag.
227 K 26

On fait moins languir ceux qui satisfont moins la vanité, mais aussi on les sacrifie plustost.

Il n'y a point de femme si galante qui ne devienne chaste quand il y va de son interest ou de sa gloire.

Il n'y a rien qu'une honnête femme oublie moins que les faveurs qu'on a obtenues d'elle & il n'y a rien qu'une femme galante oublie plutost.

Tout ce qui satisfait la vanité est du goust d'une femme galante; la débauche la plus honteuse luy semble glorieuse pourvû qu'il y ait quelque chose qui distîngue son merite.

Comme il n'y a rien de plus fidele qu'une honnête femme, il n'y a rien de plus infidele qu'une femme galante.

On ne doit pas plus compter sur la preference d'une femme galante que sur celle d'un Marchand, quelque promesse qu'on vous fasse de vous garder l'étoffe que vous avez choisie, on la donnera à celuy qui en offrira plus que vous.

Il y a quelque tems qu'un homme se plaignoit à moy de l'infidelité de sa maîtresse, il ne parloit pas moins que de la poignarder, c'étoit pourtant l'homme du monde qui luy avoit fait le plus d'infi-

deli-

Early European Books, Copyright © 2011 ProQuest LLC.
Images reproduced by courtesy of Koninklijke Bibliotheek, Den Haag.
227 K 26

delité. Il vouloit la tuer pour une infidelité, luy qui ne luy avoit jamais esté fidele.

C'est la plus ordinaire injustice des Amans & des Maris. Ils se persuadent qu'il n'est permis qu'à eux d'être infideles, & ils ne peuvent pardonner dans leurs femmes ou leurs maîtresses les crimes dont ils leur donnent l'exemple.

La défiance & la jalousie ne servent point à rendre une femme chaste, elles ne servent qu'à lui faire mieux cacher ses intrigues; le seul moien de rendre une femme chaste, c'est la confiance & la chasteté de son mary.

§. Le premier soin des Amans, c'est de tromper celles qu'ils aiment, & d'empêcher qu'on n'en soit trompé.

L'estime est le seul lien qui puisse conserver l'union des Amans ou des gens mariez; l'amour ne sert souvent qu'à les désunir. Ce qui cause l'amour n'a qu'un tems, ce qui cause l'estime dure toûjours.

§. Le trop grand amour qu'on témoigne à une femme l'embaraſſe plus qu'il ne luy plaît, ce n'est pas toûjours un moien sûr pour se faire aimer que de sentir beaucoup d'amour, on en témoigne

moigne ſouvent plus quand on en ſent moins.

On ne peut pas avoir plus d'eſprit & plus de merite qu'en a le Marquis de.... Cependant il n'eſt point aimé de la Comteſſe de.... qu'il aime paſſionnement; la raiſon qui empêche qu'il ne ſoit aimé, c'eſt qu'il aime de trop bonne foy, il ſeroit plus heureux s'il eſtoit auſſi fourbe que le Comte de...

Un homme qui ne ſent point d'amour place bien mieux qu'un autre ces ſoins qui engagent les femmes: plaire eſt un art qui demande du ſang froid & de la raiſon pour y réuſſir, la paſſion qui oſte l'un & l'autre n'eſt gueres capable d'aprendre & de ſuivre les preceptes de cet art.

Si l'on n'aimoit que d'honnêtes femmes, ou ſi l'on étoit toûjours aimé de celles qu'on aime, il ne faudroit point d'art pour leur plaire.

Un homme Savant ſoûtenoit il y a quelque tems, que l'eſprit ſervoit beaucoup à l'amour: un homme de la Cour, lui prouva qu'il y nuiſoit plus qu'il n'y ſervoit.

On ne ſauroit jamais connoître nettement ſi l'on eſt aimé ou ſi on ne l'eſt pas, toutes

Early European Books, Copyright © 2011 ProQuest LLC.
Images reproduced by courtesy of Koninklijke Bibliotheek, Den Haag.
227 K 26

toutes les marques d'amour quelques fortes qu'elles ſoient ne ſuffiſent pas pour donner ſur cela une aſſurance parfaite.

C'eſt une étrange bizarerie des Amans, ils veulent étre aimez; ils exigent tout ce qu'ils imaginent de témoignages d'amour; ils ne ſont jamais contens tant qu'il leur reſte quelque choſe à ſouhaiter, & ils le ſont encore moins quand ils ne ſouhaittent plus rien.

§. L'amour ſe détruit par lui-même, on ne goûte plus quand on le poſſede ce qu'on a le plus ſouhaité.

§. En travaillant à convaincre qu'on aime, on travaille à ſe rendre mépriſable, on mépriſe l'amour quand on n'en doute plus: quand un homme peut ſe dire à lui-même, je ſuis aimé d'une telle, il la ménage moins qu'une autre.

§. On peut reſiſter au plaiſir d'aimer, mais on ne reſiſte guéres à celui d'étre aimé.

§. L'amour qu'on a pour vous, vous fait faire bien plus de chemin que celui que vous avez.

C'eſt une erreur univerſelle de croire qu'étre aimé eſt une preuve de merite; ſi on mettoit tous ceux qui ſont aimez dans une balance, le nombre des Sots l'em-

Early European Books, Copyright © 2011 ProQuest LLC.
Images reproduced by courtesy of Koninklijke Bibliotheek, Den Haag.
227 K 26

porteroit ſur celui des honnêtes gens.

Une belle perſonne plaît quelque fois peu, parce qu'elle ſe croit trop ſeure de plaire.

La beauté ne ſert que pour la premiere veuë; il n'y a point de laide femme qu'on ne trouve belle à la longue, quand elle peut ſe faire aimer.

La beauté & la laideur reviennent preſque au même; & l'une & l'autre diminuë à force de les voir, & on auroit de la peine à dire pourquoi une belle femme paroiſt moins belle, & une laide moins laide, la ſeconde fois qu'on la voit.

§. La beauté a plus à perdre que la laideur à ſe faire voir.

§. Se déchaîner contre les femmes ou ſe vanter de leurs faveurs vient du même principe, l'un & l'autre eſt une marque qu'on n'a pû réuſſir auprés d'elles: mais entre ces deux marques, celle qui prouve le plus qu'on eſt malheureux c'eſt de ſe vanter qu'on ne l'eſt pas.

Jamais une femme galante ne ſe confie à perſonne, qu'elle ne s'en repente, & qu'elle ne faſſe porter à celui qui l'a écoutée la peine qu'elle a d'avoir parlé.

J'en ſai une, qui découvrit je ne ſay com-

Early European Books, Copyright © 2011 ProQuest LLC.
Images reproduced by courtesy of Koninklijke Bibliotheek, Den Haag.
227 K 26

comment, une ſecrette intrigue à un ami, qui ne la lui demandoit pas : quelque diſcretion qu'ait eu cet homme, il n'a pû continuer à eſtre ſon ami ; elle s'eſt imaginée que c'eſtoit lui qui avoit apris au public tout ce que ſa mauvaiſe conduite avoit fait deviner de ſon intrigue.

Il eſt dangereux de confier ſon ſecret ; mais il l'eſt encore plus d'avoir le ſecret d'autruy ; pour eſtre eſtimé des femmes de ce caractere, il faut les laiſſer croire qu'on ne les connoît pas. Elles ne peuvent preſque ſe perſuader qu'on puiſſe les connoiſtre & les aimer.

Il n'y a gueres de femmes décriée qui ſe croie auſſi décriée qu'elle eſt. Madame D.... qui eſt tous les jours juſqu'à deux heures aprés minuit dans le fonds d'un Apartement, ſeule avec L.... s'imagine que perſonne ne parle d'une intrigue dont ſes propres Domeſtiques raillent & peſtent dans la Cuiſine.

§. Un.... tête-à-tête, qui fait veiller des domeſtiques, ne leur paroît point innocent.

Il ſemble que tous les Romans n'aient été entrepris qu'à la gloire de l'amour ; mais dans le fonds il n'y a point de livres où l'Amour ſoit repréſenté d'une manié-

re

Early European Books, Copyright © 2011 ProQuest LLC.
Images reproduced by courtesy of Koninklijke Bibliotheek, Den Haag.
227 K 26

re plus mépriſable; & je ne voudrois pour guérir un homme de bon ſens de cette paſſion, que lui mettre devant les yeux les ridicules Perſonnages qu'elle fait faire dans les Romans, aux plus grands Héros de l'Antiquité, Je ne puis retenir mon indignation quand je vois un Héros comme Pharamond ou Orondate, & il faut que le goût de nôtre Siécle ait été bien dépravé pour avoir pû ſe plaire à voir ſur le théatre ou un Conquérant dire des douceurs à ſa Maitreſſe pendant qu'il faut combattre, ou un Roy Barbare s'amuſer à queſtionner uue fille dont il eſt jaloux pendant qu'il voit les Ennemis à ſes trouſſes.

§. La vanité des Femmes & la complaiſance des hommes ont compoſé tous les Romans.

Les attentats qu'on fait contre l'Hiſtoire dans ces ſortes de livres, ne les rendent pas moins mépriſables que les attentats qu'on y fait contre le bon ſens; & je ne ſay comment on peut donner cours à des ouvrages où la Nature & l'Hiſtoire ſont également falſifiées; mais où la Vertu eſt encore plus maltraitée que l'Hiſtoire & la Nature.

La plûpart des faiſeurs de Romans veulent

veulent nous repréſenter une grande Vertu jointe à une grande paſſion ; mais de la maniére dont ils s'y prennent ils ne connoiſſent ni la paſſion ni la Vertu. Ils ouurent l'un & l'autre, pour avoir lieu de dire de jolies choſes, & de former des avantures ſurprenantes, ils font faire à des femmes toutes mondaines des actions plus heroiques que n'en ont fait les plus grands Saints, ils leur donnent une force en s'occupant ſans ceſſe de leur paſſion, que l'on ne peut obtenir que par le jeune & la priere ; on à beau dire, ceux qui veulent étudier la chaſteté dans des exemples ſi pernicieux ne deviendront jamais chaſtes ; & quoi que la vertu ſoit auſſi grande dans les Romans que la paſſion, on n'y aprendra jamais que celle-cy.

DE

DE LA RELIGION.

IL y a des gens qui n'ont point de Religion, mais le nombre en eſt rare, il y en a qui ne ſavent pas leur Religion, & le nombre en eſt infini.

S'il y a des gens qui n'ayent pas de religion, ce ſont des gens à qui une paſſion violente ou un déreglement continuel ôte l'application neceſſaire pour ſe convaincre de la religion; on n'eſt pas étonné qu'un homme yvre, faſſe, diſe & penſe des extravagances; & je ne ſuis pas étonné qu'un homme toûjours enyvré ou de l'ambition ou du plaiſir prenne un parti auſſi extravagant que celui de n'avoir pas de religion.

Le Comte D.... a paſſé toute ſa vie pour n'avoir pas de religion, mais il s'eſt reconuû à la mort; l'yvreſſe a paſſé,

&

Early European Books, Copyright © 2011 ProQuest LLC.
Images reproduced by courtesy of Koninklijke Bibliotheek, Den Haag.
227 K 26

& le bon ſens lui eſt revenu.

S'il y en a qui aprés une vie impie ſont morts tranquillement dans l'impieté, c'eſt que l'yvreſſe a continué juſques là; peut-étre aprés avoir été enyvrez du plaiſir, ſe ſont-ils enyvrez à la mort de la fauſſe gloire de ne pas ſe démentir: rien n'eſt plus ridicule que cette gloire, c'eſt comme ſi un homme ſe faiſoit une gloire d'étre toûjours yvre.

La gloire qu'on ſe croit donner en paſſant pour n'avoir pas de Religion eſt auſſi mal fondée que ſi on ſe croyoit donner de la gloire en paſſant pour n'avoir ni juſtice, ni probité.

Le principe de ces vertus eſt moins cimenté en nous que celui de la Religion.

Il y a des gens qui naturellement ſont injuſtes & malhonnêtes gens, mais il n'y en a point qui ſoient naturellement impies.

Si un homme me diſoit qu'il n'a pas de Religion, je ne le croirois pas quand il me diroit qu'il a de la probité.

Quand on eſt capable d'étouffer la Religion dans ſon cœur, on eſt encore plus capable d'y étouffer toutes les vertus.

Ce qui a fait croire qu'il y avoit du merite

Early European Books, Copyright © 2011 ProQuest LLC.
Images reproduced by courtesy of Koninklijke Bibliotheek, Den Haag.
227 K 26

merite à n'avoir pas de Religion, & que c'étoit la marque d'un eſprit fort; c'eſt la diſpoſition où ſont les hommes d'admirer tout ce qui n'eſt point ordinaire. Plus le commun des hommes donne dans la Religion, plus il ſemble qu'on ſoit un homme extraordinaire quand on s'en écarte. Il faudroit par la même raiſon admirer un homme barbare & le traiter d'eſprit fort, quand il étouffe tous les ſentimens de la Nature, parce qu'il n'eſt pas ordinaire qu'on étoufe ces ſentimens.

Si j'étois aſſez extravagant pour admirer un homme qui diroit qu'il n'y a point de Dieu, pourquoi n'admirerois-je pas un homme qui diroit qu'on peut égorger ſon Pere ? L'un ne croit point ce que les autres croient, & l'autre ne ſent pas ce que les autres ſentent; ſi j'admire l'un je dois admirer l'autre, ou ſi j'ai de l'horreur d'un homme cruel & dénaturé, je dois avoir la même horreur d'un homme impie.

Ce qui fait qu'on n'a pas la même horreur d'un impie que d'un parricide, c'eſt que tout le monde n'a pas autant de raiſon de ſouhaiter la mort de ſon Pere qu'on en a de ſouhaiter qu'il n'y ait point de Dieu.

Rien

Early European Books, Copyright © 2011 ProQuest LLC.
Images reproduced by courtesy of Koninklijke Bibliotheek, Den Haag.
227 K 26

Rien n'accommode plus les passions que de croire qu'il n'y a point de Dieu, la commodité qu'on y trouve diminuë l'horreur de l'impiété; il en est de cela comme de tout le reste.

§ On se familiarise au vice quand il est utile.

Le chemin le plus court pour satisfaire ses passions est de n'avoir pas de Religion; & le chemin le plus court pour n'avoir pas de Religion est de satisfaire ses passions. Quand on s'engage dans l'un de ces deux chemins on va plus loin qu'on ne pense. C'est une folie de prétendre avoir les mœurs réglées quand on n'a pas de Religion, & c'est une folie presque égale de prétendre avoir de la Religion quand on a les mœurs toûjours déréglées.

Il y a peu de gens qui prennent de leur chef le parti de n'avoir pas de Religion, on a besoin pour cela d'étre aidé par d'autres.

J'ay connû une Dame, qui d'une grande devotion étoit passée jusqu'à l'endurcissement; si on luy eut demandé pourquoi elle n'avoit plus de Religion, elle auroit pû répondre que c'est parce qu'elle avoit un commerce de galanterie avec un..... fort Savant & fort estimé dans le monde. Quand

Early European Books, Copyright © 2011 ProQuest LLC.
Images reproduced by courtesy of Koninklijke Bibliotheek, Den Haag.
227 K 26

Quand un galant de ce caractere ne luy auroit pas prouvé l'impieté en dogmatiſant, il l'a lui auroit prouvée par ſon ſeul exemple; on ne croit pas aiſément qu'un homme qui paſſe du crime à l'Autel ait de la Religion. S'il y a des impies parmi les femmes & le peuple, c'eſt aux mauvais exemples qu'il faut s'en prendre.

Si on connoiſſoit dans l'Etat qu'il y eut des gens qui fiſſent profeſſion de n'avoir pas de Religion, un Prince ſeroit obligé de les punir pour le moins avec autant de ſeverité que les dueliſtes; la raiſon pour laquelle on en ſouffre quelquefois qui ont cette reputation, c'eſt la difficulré qu'il y a de les convaincre. Un homme qui n'eſt que débauché parle ſi ſouvent comme un impie qu'on croit que ce qui paroit impieté n'eſt que débauche. D'ailleurs il eſt ſi difficile de n'avoir pas de Religion qu'on a de la peine à ſe perſuader qu'un homme en vienne juſques là.

§. Il eſt difficile de punir l'impie quand on ne veut pas punir le débauché.

Souvent un miſerable qui n'a point de protecteurs eſt puni comme impie quoi qu'il ne ſoit que débauché, pendant qu'un

qu'un Grand qui eſt en faveur ne paſſe que pour débauché, quoi qu'il ſoit impie.

Nous avons la conſolation de voir qu'on eſt revenu dans noſtre ſiecle de cette fauſſe idée qui faiſoit appeller eſprits forts ceux qui n'avoient pas de Religion. La mode en eſt paſſée, & on peut dire que la Religion eſt aſſez à la mode. Mais il faut craindre qu'on ne faſſe profeſſion d'avoir de la Religion ſans la connoitre & ſans l'avoir étudiée.

Il y a quelque tems que j'allay entendre un fameux Predicateur avec un homme fort connû dans le monde pour ſon eſprit & ſon ſavoir. Je luy demanday aprés le Sermon ce qu'il penſoit du Predîcateur; il précheroit bien, me dit-il, s'il ſavoit ſa Religion.

Preſque tous ceux qui ſont d'un certain parti, accuſent ceux qui leur ſont oppoſez, de ne pas ſavoir la Religion.

Je ne ſay s'ils ont raiſon, mais ce qui eſt vrai, c'eſt que tous les jours un Predicateur, un Savant, un Homme éclairé ſe diſtingue d'un autre par mieux ſavoir ſa Religion que lui, c'eſt une marque qu'il y a des Predicateurs, des Hommes Savans & éclairez, qui ne ſavent

Early European Books, Copyright © 2011 ProQuest LLC.
Images reproduced by courtesy of Koninklijke Bibliotheek, Den Haag.
227 K 26

pas la Religion.

Ce qui empêche de connoître & de ſavoir ſa Religion, c'eſt qu'on ne l'étudie pas de bonne foy. Les uns ne l'étudient point du tout & les autres ne l'étudient que pour fortifier leurs préventions.

Qu'un Janſeniſte étudie S. Auguſtin, il trouvera S. Auguſtin Janſeniſte; un autre le trouvera autrement. On n'étudie point S. Auguſtin pour ſavoir S. Auguſtin; on ne l'étudie que pour le mettre dans nôtre parti, on ne veut point êrre ce qu'eſtoit S. Auguſtin, mais on veut que S. Auguſtin ait eſté ce que nous ſommes.

On ignore plus dans la Religion les concluſions que les principes. Tout le monde ſait aſſez les loix de la Religion en general, mais on les ignore dans l'application qu'il en faut faire.

Quelquefois à force de s'aveugler ſur les concluſions on s'aveugle auſſi ſur les principes.

Cette femme ne veut pas voir ſes ennemis, pour peu que vous la preſſiez elle vous dira qu'elle n'y eſt pas obligée.

La plûpart de ceux qui ont écrit ſur la Religion ont plus contribué à nous la

Early European Books, Copyright © 2011 ProQuest LLC.
Images reproduced by courtesy of Koninklijke Bibliotheek, Den Haag.
227 K 26

la faire ignorer qu'à nous en inſtruire, & je ne ſay ſi les diſtinctions de l'école ſont des ſources de lumieres ou de tenebres.

Je ſay un homme qui a paſſé toute ſa vie dans l'étude des Caſuiſtes, & qui n'a jamais donné une déciſion de Cas de conſcience qui ne fut fauſſe. J'en ſay un autre qui ne s'y trompe jamais quoi qu'il ne les ait preſque pas lûs.

Le bon ſens eſt le meilleur de tous les Caſuites, & un homme qui a du bon ſens & qui n'a point de prévention, s'il étndie ſa Religion, l'apprendra infailliblement.

Un homme qui n'aura point de prévention dans l'eſprit ni de corruption dans le cœur aura toûjours aſſez de bon ſens pour diſtinguer la verité du menſonge: & il faut conclure que ce n'eſt jamais manque de bon ſens qu'on s'égare dans la Religion, c'eſt toûjours ou par prévention ou par libertinage.

Early European Books, Copyright © 2011 ProQuest LLC.
Images reproduced by courtesy of Koninklijke Bibliotheek, Den Haag.
227 K 26

DES DEVOTS.

ON a beau prêcher la devotion: preſque perſonne ne s'y détermineroit ſi l'on ne devoit trouver dans ſa devotion que la devotion.

L'âge & la Cour, les mauvais Maris & les mauvais amis; l'adverſité & la vaine gloire font plus de devots que les Predicateurs; mais de toutes ces choſes, la vaine gloire eſt celle qui en fait le moins: On ne commence gueres par vanité à être devot, il faut quelque autre motif; mais on continuë par là: bien des gens ſe rebuteroient de la devotion ſi la vanité ne les y retenoit.

L'azile le plus honnête qu'on puiſſe trouver contre les changemens que cauſe l'âge & la fortune, c'eſt la devotion.

Si l'on ſe refugie dans la devotion quand on a perdu quelque choſe des agrée-

gréemens qu'on trouvoit dans le monde, c'eſt moins pour cacher la perte qu'on a faite que pour la reparer.

La devotion rend ſouvent plus qu'on n'a perdu. Camille n'étoit décrié que parmi les Bourgeois avant d'être devote, & depuis qu'elle l'eſt elle frequente les Dames de la premiere qualité, & elle en eſt conſiderée. On la voit dans le caroſſe de..... où elle n'auroit jamais entré, & elle tient la ſerviette aux Princeſſes quand elles ſervent les pauvres.

Il eſt ordinaire à ceux que la fortune éleve de m'éconnoître leurs parens & de rougir de leur naiſſance; mais cet orgüeil eſt encore plus ordinaire à ceux à qui la devotion a donné un nom dans le monde. Camille ſe fait appeller Madame depuis qu'elle eſt devote, & elle ne voit plus ſes parens; avant ſa devotion on l'appelloit Mademoiſelle, & elle alloit tous les ans faire les Rois chez un Marchand de la ruë S. Denis, qui eſt ſon oncle: ces divertiſſemens Bourgeois luy paroiſſoit maintenant indignes d'une Chrêtienne, elle n'eſt plus appellée qu'aux Hôpitaux & aux Aſſemblées qui ſe tiennent pour les Pauvres chez Madame la Ducheſſe de.... cela luy paroit

Early European Books, Copyright © 2011 ProQuest LLC.
Images reproduced by courtesy of Koninklijke Bibliotheek, Den Haag.
227 K 26

bien plus Chrêtien, mais elle n'iroit point ſi elle n'y devoit trouver que des Bourgeoiſes comme elle. La qualité eſt un relief dont la devotion à peine à ſe paſſer. Cette vertu languit quand elle eſt traitée par des perſonnes du peuple: les gens de qualité la font bien plus valoir.

On a trouvé le moien dans nôtre ſiecle de garder dans la devotion toute la delicateſſe des mondains. On en eſt quitte pour prendre des couleurs modeſtes, les étoffes éclatantes ſont bannies & des meubles & des habits, mais la dépence eſt égale, le drap gris ne coûte pas moins que le damas ou le brocard.

Une devote ſe diſtingue preſque toûjours par une table délicate & propre, on n'y donne point à la verité dans les excés de l'intemperance, mais on y donne dans les excés de la delicateſſe.

Aprés la table du Roy, c'eſt d'ordinaire à la table d'une devote que les pois vers paroiſſent les premiers. J'en ay mangé chez Madame de P....avant qu'on en euſt ſervi a la Cour.

Quelque don d'oraiſon qu'ait reçû une devote, il faut pour la faire prier un Oratoiré à l'écart, c'eſt d'ordinaire l'endroit

Early European Books, Copyright © 2011 ProQuest LLC.
Images reproduced by courtesy of Koninklijke Bibliotheek, Den Haag.
227 K 26

l'endroit de la maiſon le mieux tourné eſt celuy qu'on montre le plus volontiers. Si les Images qui parent l'Oratoire ne ſont d'un grand prix, on n'aura guere de conſolation dans l'Oraiſon, il n'y a gueres de devote qui ne montre ſon Oratoire avec autant d'éloquence & de diſtinction pour chaque tableau dont il eſt paré que celui qui montre le Treſor de S. Denis.

Un bon zele à inventé la coûtume de parer ſes Oratoires & ſes Cabinets de Sentences tirées de l'Ecriture & des Peres; mais l'oiſiveté & la vanité ont bien outré cette coûtume.

Le vrai moien d'empêcher que les veritez de la Religion ne frapent, c'eſt de les écrire en lettres d'or & de les enchaſſer dans des quadres precieux. La verité ne touche plus dés qu'elle eſt l'ornement d'un Cabinet. Quand celuy à qui appartient un Crucifix, le montre comme une piece qui coûte deux cent piſtolles, on ne penſe gueres à la Paſſion de Jeſus-Chriſt.

La plûpart traitent la devotion comme il y en a dans le monde qui traitent l'amour & l'amitié; ce qu'on demande à ceux qui veulent nous aimer, c'eſt le

Early European Books, Copyright © 2011 ProQuest LLC.
Images reproduced by courtesy of Koninklijke Bibliotheek, Den Haag.
227 K 26

cœur; & c'eſt auſſi ce que Dieu demande à céux qui veulent étre devots, mais le monde eſt plein d'amans & d'amis qui ne donnent à ceux qu'ils aiment que beaucoup d'offres, de ſervices & d'aſſiduitez exterieures, & le monde eſt encore plus rempli de devots qui ne donnent que cela à Dieu. Il n'y a rien où la prévention ſoit plus ſenſible, & en même temps plus difficile à corriger que ſur la devotion.

Euloge & Euthime ſont deux hommes que j'ay connus aſſez particulierement. Euloge paſſe pour devot & Euthime pour honnête homme.

L'un & l'autre a eu un grand procés, & ils ont des ennemis, j'ay fait un voiage avec tous les deux, & je les ay aſſez frequentez tous deux pour avoir connu leur caractere & leur genie.

La difference que j'ay trouvé entre le devot & l'honnête homme; c'eſt que le devot avoit des inquiétudes terribles ſur l'iſſuë de ſon procez, & que l'autre étoit fort tranquille ſur le ſien. Euloge ne ſauroit pardonner à ſes ennemis, & Euthime ſemble aſſez les mépriſer. Celuy qui paſſe pour devot ne pouvoit ſouffrir la moindre incommodité dans ſon voyage.

Early European Books, Copyright © 2011 ProQuest LLC.
Images reproduced by courtesy of Koninklijke Bibliotheek, Den Haag.
227 K 26

ge. Jamais les lits de l'Hoſtellerie n'eſtoient aſſez bons, jamais là viande aſſez bien aprêtée ; quand il étoit queſtion de compter c'étoit des chicannes & des querelles éternelles; celuy qui ne paſſe que pour honnête homme s'accommodoit au contraire de tout & ne diſputoit jamais quand il faloit compter. Enfin dans le domeſtique Euthîme étoit égal, aiſé à ſervir & aimé de tous ceux qui le ſervoient. Euloge étoit toûjours chagrin, bizarre, & ne pouvoit garder un domeſtique deux jours.

J'ay auſſi fait un yoyage avec deux Dames, l'une étoit une jeune Marquiſe d'une des meilleures maiſons du Royaume, & l'autre une femme de cinquante ans qui étant veuve d'un homme de Robbe, ne laiſſoit pas de ſe faire appeller Marquiſe, quoi que ſa naiſſance fuſt fort baſſe, & que l'emploi de ſon mari euſt été aſſez mediocre, mais enfin ayant du bien, ſa vanité & la complaiſance de ſes amis l'avoient renduë Marquiſe, & on ne l'appelloit point autrement.

Je ne connoiſſois gueres ni l'une ni l'autre, & je m'étois trouvé engagé â ce voyage par un de mes amis qui les connoiſſoit toutes deux.

Nous

Early European Books, Copyright © 2011 ProQuest LLC.
Images reproduced by courtesy of Koninklijke Bibliotheek, Den Haag.
227 K 26

Nous allions dans le gouvernement du Mari de la jeune Marquiſe où elle étoit attenduë, & toute la feſte étoit pour elle, la vieille Marquiſe n'étoit avec elle que comme une de ſes amies, mais on ne laiſſoit pas de luy faire part des honneurs deſtinez à l'autre. Dans la premiere ville où nous arrivâmes, dés que nous fuſmes deſcendus de caroſſe la jeune Marquiſe fut invitée à une promenade agréable, car nous étions en été, mais la vieille qui s'étoit donné un air d'autorité, dit qu'il valoit mieux aller dans l'Egliſe la plus prochaine pour y entendre Vêpres. La jeune Marquiſe luy dit qu'elle pouvoit y aller pendant qu'elle ſe promeneroit. Cette réponce choqua la vieille, mais elle le diſſimula, & prenant le chemin de l'Egliſe elle me pria de l'y accompagner; quoi que cette devotion me parut aſſez à contretems, ma complaiſance ne me permit pas de refuſer une occaſion d'entendre Vêpres. J'allay donc avec elle, & pendant le chemin elle ſe déchaîna contre la jeune Marquiſe, & m'en fit cent médiſances, ne l'épargnant pas même du côté de la conduite, j'admirois comment une femme ſi zelée pour entendre Vêpres étoit médiſante.

ſi

Early European Books, Copyright © 2011 ProQuest LLC.
Images reproduced by courtesy of Koninklijke Bibliotheek, Den Haag.
227 K 26

Elle entendit Vêpres fort devotement, & étant finies nous retournâmes rejoindre la jeune Marquiſe qui ſe promenoit dans un Jardin. J'eûs pendant le cours de la promenade occaſion de l'entretenir en particulier, & je la mis ſur le ſujet de la vieille Marquiſe, elle m'en parla fort bien, & il ne luy échapa aucune médiſance. Je conclus que celle qui avoit préferé Vêpres à la promenade valoit bien moins que celle qui avoit préferé la promenade à Vêpres. J'eûs ſujet dans la ſuite du voyage de tirer ſouvent la même concluſion.

La jeune Marquiſe qui n'étoit nullement devote n'étoit qu'une demie heure à ſa toilette, & étoit toûjours la premiére prête à partir.

La vieille y étoit trois heures & ſe faiſoit toûjours attendre.

La devote mettoit du rouge, & la jeune Marquiſe n'en mettoit point.

Il faloit à la devote un boüillon avant de ſortir du lit, & la jeune Marquiſe ne penſoit pas ſeulement à rien prendre avant de partir.

La jeune Marquiſe fuyoit les harangues & les honneurs qu'on lui faiſoit dans un Pays où elle étoit la Maîtreſſe,

&

Early European Books, Copyright © 2011 ProQuest LLC.
Images reproduced by courtesy of Koninklijke Bibliotheek, Den Haag.
227 K 26

& la vieille Marquiſe qui n'y étoit qu'étrangére non ſeulement alloit au devant des honneurs qu'on lui rendoit, mais ſe plaignoit quelquefois qu'on ne luy en rendoit pas aſſez.

Si on m'eût demandé laquelle de ces deux Marquiſes étoit la devote, j'aurois prononcé ſans balancer en faveur de la jeune Marquiſe.

Cependant ce n'eſt pas ainſi que le monde en jugeoit, la jeune Marquiſe paſſoit du commun conſentement pour une Dame mondaine, & l'autre étoit univerſellement appellée devote.

§. Tous ces ſortes de déréglemens dans leſquels donnent les devots, viennent moins du caractére de leur cœur que du caractére de leur eſprit; il ne faut pas conclure que tous ceux qui en uſent ainſi ſoient méchans, ils ne ſont que trompez: mais il eſt difficile de les détromper, & je ne crois pas qu'on puiſſe jamais perſuader à Roſelle de vendre ſon caroſſe & ſes mignatures, de n'avoir point de migraines de commande, de voir ſes parens, & de ne pas porter ſes enfans à ſe faire Religieux. Si l'on me demandoit quel eſt l'avis le plus important qu'on doive donner aux devots, je dirois

que

Early European Books, Copyright © 2011 ProQuest LLC.
Images reproduced by courtesy of Koninklijke Bibliotheek, Den Haag.
227 K 26

que c'eſt de ne point ſe mêler d'être devot avant d'être homme de bien.

La plûpart des devots font profeſſion de devotion ſans l'avoir étudié & ſans la connoitre; ils ſont les mêmes qu'ils étoient avant d'être devots, mais ils donnent d'autres noms à leurs paſſions & à leurs vices: ils prennent pour penitence ce qui n'eſt ou qu'un remord naturel, ou qu'un regret de leur jeuneſſe ou de leurs plaiſirs. Ils appellent converſion ce qui n'eſt qu'un changement d'humeur, ils ſe perſuadent qu'ils ont une ſainte haine pour le monde quand ils n'ont qu'un ſecret dépit de ce que le monde les a quitté, ils aiment la retraite par un eſprit de pareſſe qui cherche plus à être à ſoi qu'à être à Dieu; ils ſe flatent de ſuivre les volontez du Ciel quand ils ne ſont gouvernez que par leur propre volonté; ils ont du goût pour les mortifications; mais il faut qu'elles ſoient de leur choix; en un mot ils cherchent moins dans la devotion à ſacrifier leur amour propre qu'à s'occuper.

Les faux devots ne doivent pas plus détourner un homme de bon ſens de la devotion que les faux braves doivent éloigner un homme de courage du parti de porter

Early European Books, Copyright © 2011 ProQuest LLC.
Images reproduced by courtesy of Koninklijke Bibliotheek, Den Haag.
227 K 26

porter les armes. Et comme il seroit ridicule à un Gentilhomme de ne vouloir pas aller à l'Armée, parce qu'il y a bien de mauvais Soldats, il est également ridicule à un Chrétien de ne pas prendre le parti de la devotion parce qu'il y a bien de mauvais devots.

Ainsi il faut conclure que tout ce qu'on dit contre la fausse devotion ne sauroit faire de tort à la bonne qu'à l'égard de ceux qui ont ou l'esprit de travers ou le cœur endurci. Ce n'est pas qu'on doive approuver la licence qui a mis sur un theatre profane la peinture d'un faux devot; mais c'est moins cette peinture qui rend ce spectacle dangereux que le theatre où on l'expose.

C'est par la nature & le caractere de ce theatre qu'on devroit decider la question qui se propose encore tous les jours, savoir *si c'est un peché d'aller à la Comedie*; on ne seroit gueres en peine de decider cette question si on considéroit que le theatre avec tous ces accompagnemens reveille infailliblement ou fait naître des passions que l'Evangile nous oblige de combattre & de mortifier. On trouve au theatre un poison qui étouffe jusqu'aux vertus qu'on y represente.

DES

Early European Books, Copyright © 2011 ProQuest LLC.
Images reproduced by courtesy of Koninklijke Bibliotheek, Den Haag.
227 K 26

DES GENS DE BIEN.

IL n'y a que Dieu qui connoiſſe ſi un homme eſt vertueux ou non.

§. Toutes les marques de la vertu ſont équivoques.

Il ſe pourroit faire qu'un homme paroiſtroit toûjours homme de bien aux yeux des hommes ſans avoir une veritable vertu dans le fonds.

Perſonne ne ſe doit croire homme de bien qu'autant qu'il oublie dans l'exercice de ſes vertus ce que les hommes peuvent dire ou penſer de lui.

Quelque vertu que l'on ait on ne ſauroit preſque ſe défaire des reflexions ſur le jugement des hommes, & c'eſt pour cela que quelque vertu que l'on ait il faut avoüer qu'on a peu de vertu.

Les actions qui paroiſſent les plus heroiques ſont ſouvent celles où il y a moins

Early European Books, Copyright © 2011 ProQuest LLC.
Images reproduced by courtesy of Koninklijke Bibliotheek, Den Haag.
227 K 26

moins de vertu ; on ſe porte à une belle action par la beauté de l'action.

Une fille qui n'eſt touchée que de la beauté de l'action qu'elle fait, eſt payée de ſon renoncement au monde dés le jour de ſa profeſſion ou de la priſe d'habit ; l'aſſemblée contente ſa vanité, & les Religieuſes qui l'attirent, & les parens qui la laiſſent aller ne luy diſent autre choſe ſinon qu'elle fait une action heroïque ; mais ſi elle n'a pas une veritable vocation, dés qu'elle ſe ſera accoûtumée à ces flatteries ou dés qu'elle ne les entendra plus, elle ſe repentira de ſa belle action, dont elle s'eſt laiſſé ébloüir.

Je ſuis perſuadé qu'il y a de ſaintes vocations & des ames fideles qui portent à la Religion un motif pur & une veritable vertu, mais je puis toûjours aſſurer qu'il faut moins de vertu pour renoncer au monde que pour en ſoûtenir le renoncement.

Rien ne marque mieux le peu de vertu qu'il y a parmi les hommes que de voir ceux qui ont la vertu la plus auſtere croire qu'ils ont beſoin de tems en tems de ſe relâcher par des divertiſſemens profanes.

Ce

Early European Books, Copyright © 2011 ProQuest LLC.
Images reproduced by courtesy of Koninklijke Bibliotheek, Den Haag.
227 K 26

Ce relâchement eſt effectivement neceſſaire, mais ſouvent en ſe relâchant l'eſprit, on ſe relâche de ſa profeſſion & de ſa vertu. Que devroit-on penſer ſi on voyoit les Comedies de Moliere joüées dans des cloiſtres par des Religieux déguiſez; je ne dis point que ce fut un crime, mais ce ſeroit au moins une marque qu'on retient toûjours quelque choſe du monde auquel on a renoncé.

Un homme ne ſe doit croire homme de bien qu'autant qu'il eſt aſſuré ſur cela du témoignage de ſa conſcience, mais ce témiognage eſt qnelquefois fort incertain, la conſcience s'aveugle & ſe flatte.

Ce qu'on prend pour témoignage de la conſcience eſt ſouvent un effet de l'humeur ou du vice.

Une humeur douce & pareſſeuſe vous retire des deſordres qui demandent de l'action & de l'emportement.

Il y a long-tems qu'on l'a dit, qu'un homme ſouvent fait le bien parce qu'il n'a pas aſſez d'eſprit pour imaginer le mal & de courage pour le faire.

Quand la vengeance ne ſeroit pas un peché je ſuis aſſuré que Tel.... à qui je penſe ne ſe vangeroit pas parce que c'eſt

l'homme du monde le plus pareſſeux & le plus inſenſible.

J'ai connu un homme qui étant accuſé d'une choſe dont il étoit innocent en parut coupable, & ſe laiſſa même condamner, parce que cela étoit plûtôt fait que de ſe défendre; il fut découragé par la difficulté & la longueur qu'il prevoioit qu'auroit ſa juſtification; il n'eut pas le courage de l'entreprendre, & il aima mieux perdre quelque choſe de ſon bien & de ſa reputation que d'avoir l'embarras de ſolliciter ſes Juges, & de mettre ſon innocence en ſon jour.

Un veritable homme de bien eſt celuy qui connoit en quoi conſiſte la veritable vertu, & qui travaille de bonne foi à l'acquerir: jamais il n'ira plus loin, quelque progrez qu'il ait fait dans la vertu il lui reſte bien du chemin à faire, & l'on peut dire que le veritable homme de bien, eſt celui qui croit ne l'étre pas & qui veut le devenir.

Il y a des gens qui ne voudroient pas paſſer pour devots; il y en a qui ne ſe ſoucient pas de paſſer pour gens de bien, mais il n'y en a point qui ne veuille paſſer pour honnête homme; on peut conclure, pour parler exactement, que ceux qui

ſont

Early European Books, Copyright © 2011 ProQuest LLC.
Images reproduced by courtesy of Koninklijke Bibliotheek, Den Haag.
227 K 26

ſont ainſi diſpoſez ne ſont ni devots ni gens de bien, ni honnêtes gens, car qui dit honnête homme, ou devot, dit homme de bien; dés qu'on eſt l'un des trois, on eſt tous les trois enſemble.

Un homme de bien eſt devot, parce que la premiere qualité de l'homme de bien eſt d'honorer Dieu; il eſt honnête homme, parce que la ſeconde qualité de l'homme de bien eſt d'honorer ſon prochain; & on pourroit definir le devot un homme qui ſait honorer Dieu; l'honnête homme un homme qui ſait honorer ſon prochain, & l'homme de bien, un homme qui fait l'un & l'autre. Ainſi, quoiqu'on ſe perſuade ordinairement que la qualité de devot dit plus que celle d'homme de bien; je ſuis perſuadé au contraire que celle d'homme de bien dit plus que celle de devot. S'il y a quelque choſe de plus en celle de devot c'eſt la grimace & l'exterieur.

§. L'homme de bien ne neglige pas l'exterieur, parce que la modeſtie eſt une vertu, mais il ne l'affecte pas, parce que l'affectation eſt un vice.

A regarder la maniere dont le monde en juge on pourroit dire, ſi j'oſe me ſervir de ces expreſſions, que le devot eſt un

Early European Books, Copyright © 2011 ProQuest LLC.
Images reproduced by courtesy of Koninklijke Bibliotheek, Den Haag.
227 K 26

homme de bien avec toute ſa parure & tout ſon train, & que l'homme de bien eſt un devot en deshabillé.

Les habits ne ſont pas la difference des hommes, & de quelque maniere que ſe diſtinguent les devots, les gens de bien & les honnêtes gens; ces trois ne ſont qu'un dans le Chriſtianiſme.

Comme on ſe trompe en donnant la qualité de devot & d'honnête homme on ſe trompe auſſi en donnant celle d'homme de bien.

On connoît un homme, dans le monde, & je l'ay connu comme les autres, qui paſſe conſtamment pour un homme de bien, c'eſt un homme qui par un ſcrupule de conſcience a refuſé un emploi conſiderable dans l'Etat, on ne peut pas douter qu'il ne ſoit en cela homme de bien, mais il ne paye point ſes debtes & n'a aucun ſoin de ſes affaires, je ne ſai ſi on doit l'appeller homme de bien. Il ſemble dans le monde que la qualité d'homme de bien ne ſoit attachée qu'à de certaines vertus.

La chaſteté eſt ſouvent la ſeule vertu qui fait dire qu'un homme eſt homme de bien, quoi qu'on ſoit mediſant, quoi qu'on ſoit mauvais Juge, mauvais pere, mauvais mari, on ne laiſſe pas de paſſer pour

Early European Books, Copyright © 2011 ProQuest LLC.
Images reproduced by courtesy of Koninklijke Bibliotheek, Den Haag.
227 K 26

pour homme de bien parce qu'on frequente les Eglises, & qu'on ne donne point de scandale.

On louë S. Alexis d'avoir abandonné sa femme; s'il ne l'avoit pas fait par inspiration divine, ç'auroit été ou un scelerat ou un fou.

Je sai une communauté où un homme de la robbe s'étoit retiré, c'étoit le meilleur homme du monde & le plus pieux; mais quand je sûs comment & pourquoi il s'étoit mis dans cette retraite, je doutai qu'il fut homme de bien. Il avoit quitté sa femme qui vivoit encore, & il l'avoit quittée sans son consentement; il donnoit à une Communauté religieuse le bien de ses enfans qu'il avoit contraint de se faire religieux; on ne devoit pas l'appeller homme de bien.

Ce n'est pas assez pour être homme de bien d'avoir de la vertu; il faut avoir la vertu que Dieu demande de vous, dans l'état où il vous a mis.

Ce qui empêche les hommes de s'attacher à la vertu de leur état, c'est que la vertu n'est pas toûjours aussi éclatante en un état qu'en l'autre.

La vertu d'un pere de famille, paroît commune, & celle de religieux paroit

heroique. On quitte la vertu commune pour courir à celle qui ſemble heroïque. Un pere de famille veut vivre en religieux, il ſort de ſon état, il n'eſt pas homme de bien.

L'éclat de certaines vertus attire tout le monde à elles, & c'eſt pour cela qu'une vertu eſt à la mode en un tems & ne l'eſt plus en un autre, parce qu'elle n'a pas toûjours le même éclat. Les pelerinages étoient les devotions de nos peres, la mode en eſt paſſée, & ce ſont aujourd'hui les retraites qui ſont à la mode: tout le monde y donne. Voudroit-on dire que tous ceux qui alloient à la Terre-Sainte étoient gens de bien; & ſe perſuade-t-on qu'on ſoit homme de bien parce qu'on fait une retraite?

§. C'eſt avoir beaucoup de vertu de ne vouloir pas pratiquer de certaines vertus.

Un homme qui ſe borne aux vertus de ſon état quelque obſcures qu'elles ſoient, eſt quelquefois plus vertueux que celui qui aux vertus de ſon état veut joindre les vertns des autres états.

§. La vanité de la vertu n'eſt pas moins inſatiable que celle de la ſcience; quand on ſe pique d'eſtre ſavant on croit

Early European Books, Copyright © 2011 ProQuest LLC.
Images reproduced by courtesy of Koninklijke Bibliotheek, Den Haag.
227 K 26

croit qu'on doit tout ſavoir, quand on ſe pique d'être vertueux, on croit qu'il n'y a aucune vertu dont on ne doive avoir part.

Dieu veut que l'homme ſoit renfermé dans de certaines bornes, & ſouvent le plus grand merite de l'homme conſiſte dans les bornes que Dieu lui a preſcrittes.

Le cloiſtre, ou vôtre famille, ſont les bornes que Dieu a données à vôtre vertu; ſi vous allez au delà, peut-être vous égarerez-vous.

Il faut pour paſſer ces bornes que l'ordre de Dieu vous ſoit marqué, il y en a peu que Dieu apelle plus loin, & cependant tout le monde veut y aller.

La plus part de ceux qui ſuccedent à un autre dans un emploi de pieté ne s'occupent qu'à faire des reglemens inconnus à leurs predeceſſeurs; je ne ſai ſi c'eſt la vanité ou le zele qui les devore.

Early European Books, Copyright © 2011 ProQuest LLC.
Images reproduced by courtesy of Koninklijke Bibliotheek, Den Haag.
227 K 26

DES HONNETES GENS.

LA qualité qu'on obtient plus aiſément & qu'on merite pourtant moins eſt la qualité d'honnête homme; & ſi on prenoit les choſes à la rigueur je ne ſai ſi on trouveroit dans le monde un homme qui dût être appelle honnête homme. Eſtre honnête homme c'eſt remplir tous ſes devoirs: & je n'ai encore veu perſonne qui eut cette perfection.

On convient qu'un homme injuſte n'eſt pas honnête homme, & cependant Celius paſſe pour le plus honnête homme de la Cour quoi qu'il ne vive qu'aux dépens des Marchands qu'il ne paie point.

Si je diſois que Lemos ce riche Beneficier n'eſt pas honnête homme, tout le monde ſe récriroit contre-moi, mais il a quatre Abbayes qui tombent en ruïne faute d'en faire les reparations.

Qui jamais s'eſt aviſé de croire que le jeune Caton ne fut pas honnête homme, mais il s'étoit horriblement laiſſé pré-

Early European Books, Copyright © 2011 ProQuest LLC.
Images reproduced by courtesy of Koninklijke Bibliotheek, Den Haag.
227 K 26

prevenir contre Ceſar, & il ne put en démordre. Je ſai des Catons dans nôtre ſiecle qui ont leurs ennemiî & leurs entêtemens, & qui n'ont fait perdre la cauſe à Portie que par entétement & par inimitié.

Burrus ne voit point ſes parens, parce qu'il rougit de ſa naiſſance, il n'eſt point honnête homme.

Bardonnius a trompé Silverius qui le conſultoit, il l'a fait tomber dans le panneau pour faire ſa cour: il n'eſt point honnête homme.

Diogene ne pouvoit trouver un homme, la lanterne à la main, je ne ſai ſi avec mille lanternes il eût pû trouver un honnéte homme.

§. Il n'y a point d'honnête homme que l'homme de bien, ou du moins un honnête homme qui eſt homme de bien eſt plus honnête homme qu'un autre.

§. De tous les malhonnêtes gens, les plus malhonnêtes gens ſont les Religieux & les Prêtres, quand ils ne ſont pas honnêtes gens.

La qualité d'honnête homme eſt le titre que tout le monde donne à ſes amis, dés qu'on frequente quelqu'un, dés qu'on eſt en commerce avec lui, dés qu'on

Early European Books, Copyright © 2011 ProQuest LLC.
Images reproduced by courtesy of Koninklijke Bibliotheek, Den Haag.
227 K 26

qu'on en a reçu du bien, il n'en faut pas davantage, c'eſt un honnête homme.

Il n'y a point de malhonnête homme qui ne ſoit honnête homme à l'égard de quelqu'un.

En entendant parler il y a quelque tems de Mr. D.... dans une compagnie où j'étois, je crûs que c'étoit un ſcelerat, & je fus fort ſurpris le lendemain d'apprendre qu'il avoit été nommé pour... & de voir que ceux qui m'apprenoit cette nouvelle le traitoient du plus honnête homme qui fût en France; auquel faut-il croire; peut-être avoit-on raiſon des deux côtez?

Il ſuffit de remplir de certains devoirs pour être honnête hommedans le monde.

Un des plus grands maux qui ſoient dans le monde eſt la facilité avec laquelle on donne la qualité d'honnête homme. Comme on ne la refuſe preſque à perſonne, il n'y a perſonnequi ne croie la meriter

C'eſt aſſez de paſſer pour honnête homme auprés de quelqu'un pour croire qu'on doit paſſer pour tel à l'égard de tout le monde: nous prenons pour ennemis tous ceux qui nous accuſent de n'étre pas honnêtes gens, on en àppelle à d'autres; & comme il n'y a aucun homme

qui

Early European Books, Copyright © 2011 ProQuest LLC.
Images reproduced by courtesy of Koninklijke Bibliotheek, Den Haag.
227 K 26

qui ſoit malhonnête homme à l'égard de tout le monde, il n'y a perſonne qui ne croie avoir des témoins & des preuves qu'il eſt honnête homme, c'eſt pour cela qu'on ne s'étudie point à l'être en effet.

§. Si on l'étoit en effet, on le ſeroit à l'égard de tout le monde.

Comme on abuſe de la qualité de devot, on abuſe de la qualité d'honnête homme.

On appelle devot, un homme qui n'a que la grimace de la devotion, & on appelle honnête homme un homme qui a des dehors & des maniéres qui plaiſent & qui flattent.

Un homme aime la dépenſe & traite magnifiquement, c'eſt un honnête homme.

Un homme a l'humeur agréable & la converſation enjoüée, c'eſt un honnête homme.

On ſait que Licidas a diſſipé le bien d'autrui, il en eſt convaincu, & ſa diſſipation a été ſi grande qu'il n'a preſque point d'amis qui ne ſe reſſentent des effets de ſa mauvaiſe conduite, on ne laiſſe pas de dire qu'il eſt honnête homme, parce qu'il a obligé bien du monde dans le tems qu'il manioit les deniers publics, on oublie que ſa diſſipation n'eſt venuë que de là, on pardonne le crime par la maniére de le faire.

DE

Early European Books, Copyright © 2011 ProQuest LLC.
Images reproduced by courtesy of Koninklijke Bibliotheek, Den Haag.
227 K 26

DE LA CONSCIENCE, & des Oeuvres Chrétiennes.

TOUT le monde eſt capable d'entendre la voix de la conſcience, c'eſt de toutes les choſes qui nous parlent celle dont la voix eſt la plus intelligible, mais il y en a qui ne l'écoutent point, & il y en a encore un plus grand nombre qui font dire à leur conſcience tout ce qui leur plaît. Je ſuis aſſûré que Curion n'a jamais écouté ſa conſcience, quand il a plaidé la ſucceſſion de Geſive, mais je ſuis encore plus aſſûré que Batilde a fait parler ſa conſcience quand elle a cru en qualité de devote étre obligée de ſe charger de la commiſſion de venir accuſer Silverius des ſotiſes que la calomnie lui impoſoit.

Je ris toutes les fois que j'entens Euſeſius, ce juge inique, répondra à ceux qui le ſollicitent, qu'il fera ce qu'il croira devoir faire en conſcience, j'aimerois pref-

preſque autant qu'il dit qu'il ne fera rien de tout ce que ſa conſcience lui dictera, car ſa conſience eſt ſi fort corrompuë à force d'injuſtice qu'elle ne lui ſemble plus dicter que des injuſtices. Quand il a perdu S.... de reputation pour ſe vanger, il diſoit qu'il l'avoit fait en conſcience.

Il y en a en qui la conſcience prend tous les plis qu'on veut lui donner, mais il y en a en qui elle reſiſte: il y a des femmes galantes auſquelles il faut toûjours un Confeſſeur; elles ne peuvent continuer le mal, ſi elles ne s'en confeſſent, mais elles ne s'en corrigent pas pour cela, elles ne cherchent pas à donner le repos à leur conſcience, elles ne cherchent qu'à lui donner quelque appas qui l'empêche de crier, cet aveuglement paroît inconcevable, mais il eſt ordinaire: toutes les ſcrupuleuſes de profeſſion ſont preſque de ce caractere, elles ne donnent à leur conſcience qu'un repos paſſager, parce que leurs penitences ne ſont ni veritables, ni entieres.

Quand on n'a pas la force de prendre la realité de la penitence, on en prend l'image & la figure. Motine fait tous les ans une retraite, & n'a jamais manqué

à

à faire ſes Pâques : le Marquis d..... prend congé d'elle le Jeudy Saint & la revient voir à la Quaſimodo ; c'eſt ſa coûtume, elle ne peut faire autrement, & ſi le Marquis..... ne lui permettoit de s'amuſer de cette ombre de penitence ; il courroit riſque de la perdre par une penitence veritable.

De la maniere dont on vit toute l'année on ne croiroit pas qu'il dût y avoir à Pâques trente perſonnes du grand monde capables de faire leurs Pâques : cependant tout le monde fait ſes Pâques ſans que la Foire Saint Germain ſoit moins frequentée, la Comedie plus deſerte, le jeu moins opiniâtre, la chicanne moins en fureur, la galanterie moins generale. Tout va ſon train juſques à la Semaine Sainte pour faire ſes Paſques, aprés avoir vécu de la ſorte toute l'année. Il faut ou que les Penitens trompent les Confeſſeurs, ou que les Confeſſeurs trompent les Penitens ; je croirois que les Pénitens ſont encore plus trompés qu'ils ne trompent.

§. Le Penitent qui promet de ſe corriger ſans s'être éprouvé auparavant, trompe ſon Confeſſeur ; mais le Confeſſeur trompe encore plus ſon Penitent quand

quand il luy fait alors eſperer qu'il ſe corrigera.

On ne ſe tromperoit gueres dans la Confeſſion ſi les Penitens & les Confeſſeurs ne ſe voyoient jamais que là; je ne ſuis point ſurpris que Lucullus n'ait point encore reformé ſa table, je mange ſouvent chez lui avec ſon Confeſſeur.

On ne ſait pourquoi il y a des Confeſſeurs plus ſeveres les uns que les autres, cela ne peut venir que de l'ignorance ou de l'humeur. Il n'y a point deux Evangiles.

Mettez dans les mêmes circonſtances, le Confeſſeur le plus relâché & le plus ſevere, îls feront la même choſe; & Larmel fameux dans le monde par cent abſolutions refuſées, l'a donnée au ſeul homme à qui il la faloit refuſer.

La qualité eſt de toutes les choſes la plus capable d'adoucir un Confeſſeur, on craint de dire la verité aux Grands juſques dans le lieu où ils la viennent chercher, & il faut eſtre parfaitement homme de bien ou bien entêté de la reputation de ſeverité pour avoir pour les Grands toute la ſeverité qu'ils meritent.

§. C'eſt une vanité bien cruelle de ſe

Early European Books, Copyright © 2011 ProQuest LLC.
Images reproduced by courtesy of Koninklijke Bibliotheek, Den Haag.
227 K 26

ſe donner la reputation d'homme de bien aux dépens des pécheurs, & c'eſt une vanité impie de n'être ſevere à leur égard que pour s'en donner la reputation.

S'il ne s'agiſſoit pour ſe convertir que d'avoir l'abſolution, aucun pecheur ne manqueroit par-là. Il y en a bien plus qui la donnent, qu'il n'y en a qui la refuſent ; un R.... vous l'a refuſée, un P. S... vous la donnera pour faire dépit au R.

Il y a peu de pécheurs aſſés groſſiers pour compter ſur des abſolutions que l'entêtement donne ou refuſe ; mais il eſt ſurprenant qu'il y ait des Confeſſeurs aſſez groſſiers pour donner ou refuſer l'abſolution par enteſtement.

Les Docteurs qui outrent la ſeverité, ou le relâchement ſont également inutiles aux pécheurs, mais ceux qui ſont ſeveres établiſſent mieux leur reputation que les autres.

§. Perſonne n'apuie davantage dans le monde les opinions ſeveres que ceux qui ne veulent pas ſe convertir, on eſt ravi de ſe figurer dans la penitence une rigueur au deſſus de nos forces pour ſe diſpenſer honnêtement de la faire.

Il n'y a de trop dans la ſeverité de la

Early European Books, Copyright © 2011 ProQuest LLC.
Images reproduced by courtesy of Koninklijke Bibliotheek, Den Haag.
227 K 26

la pénitence que la ſeverité qui vient de l'humeur ou de l'entêtement du Confeſſeur; toute ſéverité eſt bonne & neceſſaire, & je puis dire du Confeſſeur ce qu'un de nos Auteurs à dit du Prédicateur.

Quand on eſt veritable, on eſt toûjours ſevere.
L'Evangile par tout prêche une vie auſtere, &c.

Un des plus bizares ſpectacles qui ſoit dans le Chriſtianiſme ſe trouve preſque tous les mois à Paris. Il y a des femmes de qualité qui font chez elles des aſſemblées pour les priſonniers & les pauvres honteux; celle qui prête ſa maiſon pour cette bonne œuvre a ſoin d'inviter les perſonnes les plus qualifiées, la ceremonie commence par un ſomptueux dîné où ſe trouve le Predicateur, on y ſert tout, juſqu'aux délices; aprés le repas on paſſe dans une chambre ſuperbement ornée, on y reçoit les Dames qui y viennent dans leurs plus riches habits; les caroſſes rempliſſent la cour & les ruës, ſi quelqu'un entroit dans le lieu de l'aſſemblée il croiroit qu'on y eſt aſſemblé pour le bal; le Predicateur vient qui fait une exhortation contre les ſuperfluitez & le luxe, auquel il a eu lui-même ſa part, on l'écoûte & il ne prêche qu'un moment, on ramaſſe

Early European Books, Copyright © 2011 ProQuest LLC.
Images reproduced by courtesy of Koninklijke Bibliotheek, Den Haag.
227 K 26

quelques aumônes ; je ne sai si elles sont méritoires & si on profite d'un sermon fait à la hâte, dans une assemblée toute profane. Ce qui est vrai, c'est que la Dame chez qui se fait l'assemblée, se fait honneur d'étaller dans ses meubles, toutes les superfluitez, qui de droit apartiennent aux pauvres pour qui elle fait prêcher. Je croiray ces assemblées saintement instituées quand je verray aprés l'exhortation, chaque personne qui y aura assisté envoier aux pauvres ses meubles & ses ornemens superflus.

§. Une personne chez qui le Casuiste le plus relâché, trouveroit plus de 10. mille écus qui apartiennent aux pauvres se croit charitable en leur donnant une pistole.

§. La vanité donne bien des aumônes, mais elle en retient plus qu'elle n'en donne? & la feu Ducheſſe D... qui distribuoit avec faste à l'Hôtel Dieu, un sac de mille francs, qui apartenoit aux pauvres, en envoioit trois autres qui leur apartenoient également, à l'Hôtel De.... où elle joüoit.

§. Les brodeurs & les marchands de dentelles ne sont ordinairement paiez que de l'argent qu'on a dérobé aux domestiques & aux pauvres.

Le choix qu'on fait des Questeuses dans

Early European Books, Copyright © 2011 ProQuest LLC.
Images reproduced by courtesy of Koninklijke Bibliotheek, Den Haag.
227 K 26

dans les Egliſes & les Paroiſſes, marque bien qu'on ne ſe met pas trop en peine que les aumônes ſoient meritoires & chrêtiennes. On emploie pour obtenir les aumônes, les mêmes armes qui attaquent l'innocence & la chaſteté ; les jeunes perſonnes qui paroiſſent les plus capables d'inſpirer de l'amour, ſont celles qu'on trouve les plus propres à quêter pour les pauvres ; les plus gens de bien les choiſiſſent ; & il n'y a pas long-temps qu'une femme de qualité, devote de profeſſion empécha une fille de quêter, parce qu'elle ne lui parut pas aſſez belle & aſſez parée.

Je ne ſai ſi les pauvres ſont beaucoup ſoulagez par cette ſorte d'aumônes, mais je ſai bien que ce n'eſt point à eux que penſe & celle qui quête & ceux qui donnent.

§. C'eſt une étrange bizarerie de donner à la charité, la beauté & le luxe pour enſeignes.

Il n'y a rien où l'aveuglement de la conſcience aille plus loin que ſur la haine. Lucine ne veut voir ni ſa fille ni ſon gendre, & elle communie tous les huit jours. Le Moine De...fait chaque jour une ſanglante diſcipline en même tems qu'il ſoûléve tout le Monaſtére contre ſon légitime Su-

Early European Books, Copyright © 2011 ProQuest LLC.
Images reproduced by courtesy of Koninklijke Bibliotheek, Den Haag.
227 K 26

périeur. Et la..... qui fréquente toutes les Egliſes de Paris, tire les rideaux de ſon caroſſe pour ne pas même voir en paſſant le portail de l'Egliſe de.... Elle n'a pas été une ſeule fois à la Paroiſſe pendant tout le Carême, parce que le Prédicateur étoit d'un Ordre qu'elle n'aime pas.

Il n'y a guéres de difference dans le fonds, entre ceux qui s'autoriſent dans leurs déréglemens & ceux qui les reconnoiſſent, & je croi que celui qui avouë qu'il eſt un pecheur ſans jamais commencer ſa pénitence, n'eſt guéres mieux diſpoſé pour ſon Salut, que celui qui s'aveugle juſques à croire qu'il n'a pas beſoin de pénitence. Dequoi ſert d'avoüer le mal dont on eſt coupable ſi l'on differe toûjours de s'en corriger. Feſine tremble à tous les Sermons qu'elle entend; elle promet depuis vingt ans de changer de vie; elle en a ſoixante, & n'a point encore changé: elle avoit remis ſa converſion à la vieilleſſe, & depuis qu'elle eſt vieille elle la remïſe à la mort: Je crains bien qu'elle ne meure ſans tenir ſa promeſſe.

Si on s'en raporte à ce que diſent & penſent les hommes, ils eſpérent plus leur Salut que tout ce qu'ils eſpérent; mais ils n'eſpérent pourtant rien à quoi ils ne s'apliquent plus qu'à leur Salut; l'eſpérance qu'on

Early European Books, Copyright © 2011 ProQuest LLC.
Images reproduced by courtesy of Koninklijke Bibliotheek, Den Haag.
227 K 26

qu'on a du ſalut eſt d'une eſpece ſi differente des autres eſperances, que jamais perſonne ne s'eſt aviſé de ſe comporter à l'égard des choſes qu'on eſpere de la maniere dont on ſe comporte à l'égard du ſalut ; on ſe moqueroit d'un homme du monde s'il ne faiſoit pas plus pour obtenir la charge qu'il eſpere, qu'il fait pour obtenir le ſalut.

On convient qu'il faut faire quelque choſe pour ſe ſauver : mais on convient difficilement de ce qu'il faut faire, & on a encore plus de difficulté à faire les choſes dont on convient.

De toutes les menaces que fait le Seigneur, il n'y en a point dont on ſoit moins convaincu que de celle-cy ; *Il y en aura peu de ſauvez* : & il n'y en a pourtant point dont il ſoit plus aiſé de ſe convaincre quand le Seigneur ne l'auroit pas dit ; chacun trouveroit dans ſes mœurs une preuve ſenſible de cette terrible verité.

§. Il y en a beaucoup qui n'entrent jamais dans le chemin du ſalut : mais il y en a encore plus qui s'y égarent : comme il eſt difficile de ſe défaire de toute ſa vanité, quand on fait tant que de ſe mettre dans la voye du ſalut.

On veut du moins y marcher avec quelque diſtinction, on quitte le droit chemin & on prend des routes détournées ; mais les voyes que la vanité nous fait choiſir, n'aboutiſſent jamais au ſalut. Belite avoit bien commencé, elle ne faiſoit preſque point d'autre priere que celle que le Seigneur nous a enſeignée, ou du moins toutes ſes prieres ne rouloient que ſur celle là ; elle ignoroit toute autre meditation que celle qui lui ſervoit à connoître & à corriger ſes péchez, éxacte à la Meſſe de Parroiſſe, contente de la direction d'un bon Religieux, ou d'un ſaint Prêtre que

Early European Books, Copyright © 2011 ProQuest LLC.
Images reproduced by courtesy of Koninklijke Bibliotheek, Den Haag.
227 K 26

Dieu lui avoit donné pour Pasteur, rêglée dans ses aumônes, & les visites des pauvres; du reste renfermée chez soi & occupée du soin de son domestique, elle alloit droit au Ciel, mais on lui a découvert des voies plus sublimes, elle a voulu les suivre sans y être apellée. Elle a trente volumes d'oraisons, & à peine peut-elle se resoudre à dire quequefois l'oraison Dominicale, tant cette divine priere lui semble commune: elle ne sait plus ce que c'est de méditer sur ses pechez, elle ne contemple plus que ses attributs divins, d'autres ont pris sa place dans son banc pendant la Messe de paroisse, elle n'y va plus: tout le matin dans l'Eglise D..où un Directeur d'un grand nom qui l'attire, & toute l'apredinée ou en conference, ou en visite avec d'illustres devotes: ses enfans & ses domestiques abandonnés à enx-mêmes ne la connoissent plus que par ses impatiences & ses mauvaises humeurs. Dieu lui fasse la grace de reprendre le chemin qu'elle a quitté.

DE LA SINCERITE.

JE connois un homme de qualité Ecclésiastique de profession, qui m'a tourmenté plus de six mois pour m'obliger de lui dire ce que je pensois de luy, je luy ay dit qu'il avoit beaucoup d'esprit, beaucoup de savoir, en un mot qu'il étoit un parfaitement honnête homme, mais qu'il feroit mieux ou de ne point prêcher ou de le faire d'une maniere plus Apostolique & plus chrétienne, il est devenu mon ennemi.

§. Tout le monde dit qu'on veut qu'un ami soit

ſoit ſincere, & cependant perſonne ne s'en accommode.

§. On craint dans ſes amis la ſincerité qu'on leur demande, & on aime en eux la flatterie dont on les blame.

Dire à un ami je veux que vous ſoiez ſincere, & que vous ne m'épargniez point, c'eſt vouloir dans le fonds qu'il vous épargne & vous trompe.

On voudroit s'il y avoit moien qu'un ami fut ſincere & flatât toûjours; mais on aime mieux le trouver flateur que ſincere.

§. Le mets le plus exquis de la vanité, c'eſt la loüange d'un homme qui paſſe pour ſincere. On n'exige la ſincerité dans ſes amis que pour mieux goûter leur flaterie.

§. C'eſt un étrange malheur dans l'homme de ne pouvoir jamais connoître préciſement ce qu'on penſe de luy; la ſincérité luy eſt odieuſe & la flaterie ſuſpecte.

§. On pardonne preſque toûjours la flaterie & on ne pardonne preſque jamais la ſincérité.

§. La ſincérité qui eſt dangéreuſe à l'égard de tout le monde eſt une ſottiſe à l'égard des Femmes, & un crime à l'égard des Grands.

Il y en a qui avoüent ſincérement leurs défauts mais il n'y a perſonne qui veuille qu'on les leur reproche.

M. D. G... diſoit à toute occaſion en parlant de luy-même qu'il étoit l'homme le plus laid de la Cour, mais il n'a jamais pû pardonner à B.... d'avoir dans ſes vers de balet parlé de ſa mauvaiſe mine.

J'ay un homme de mes amis qui a la taille toute contrefaite, il eſt ſur cela fort galant-homme, & eſt le premier à en railler: cependant s'étant trouvé

Early European Books, Copyright © 2011 ProQuest LLC.
Images reproduced by courtesy of Koninklijke Bibliotheek, Den Haag.
227 K 26

vé une fois à une assemblée, justement auprés d'un autre homme aussi contrefait que lui, il trouva fort mauvais qu'on eut ri du hazard qui avoit placé l'un auprés de l'autre les deux hommes les plus malfaits de l'Assemblée.

§. Souvent la sincerité avec laquelle on parle de ses défauts est un art pour empêcher que d'autres n'en parlent.

S'il est dangereux d'être sincere quand on vous y oblige: il est bien plus dangereux de l'être quand on ne vous le demande pas.

Gargisius sous pretexte qu'il est sincere dit des injures à tout le monde.

Il y a des gens qui se font un merite de dire tout ce qu'ils pensent, leur qualité oblige quelquefois de dissimuler avec eux, mais rien n'empêche qu'on ne les haisse

Il est étrange que les Grands qui ne peuvent goûter qu'on leur dise leurs veritez se croient en droit de les dire à tout le monde, cela vient du même principe. Ils ne peuvent goûter la verité parce qu'elle les humilie, & ils la disent aux autres pour les humilier.

§. Les plaies que fait la sincerité des Grands sont plus mortelles; mais celles que la sincerité leur fait sont plus vives.

§. Un homme sincere a toûjours quand il veut un moien assuré de se vanger des Grands.

§. On ne sauroit jamais guerir parfaitement les plaies que fait la sincerité. Quand la verité a offensé une fois elle offense toûjours.

§. Un cœur droit & sincere est un meuble bien inutile dans le commerce des hommes. Il n'y a rien dont on se passe mieux. C'est un miroir où personne ne se veut regarder.

F I N.

Early European Books, Copyright © 2011 ProQuest LLC.
Images reproduced by courtesy of Koninklijke Bibliotheek, Den Haag.
227 K 26

Early European Books, Copyright © 2011 ProQuest LLC.
Images reproduced by courtesy of Koninklijke Bibliotheek, Den Haag.
227 K 26

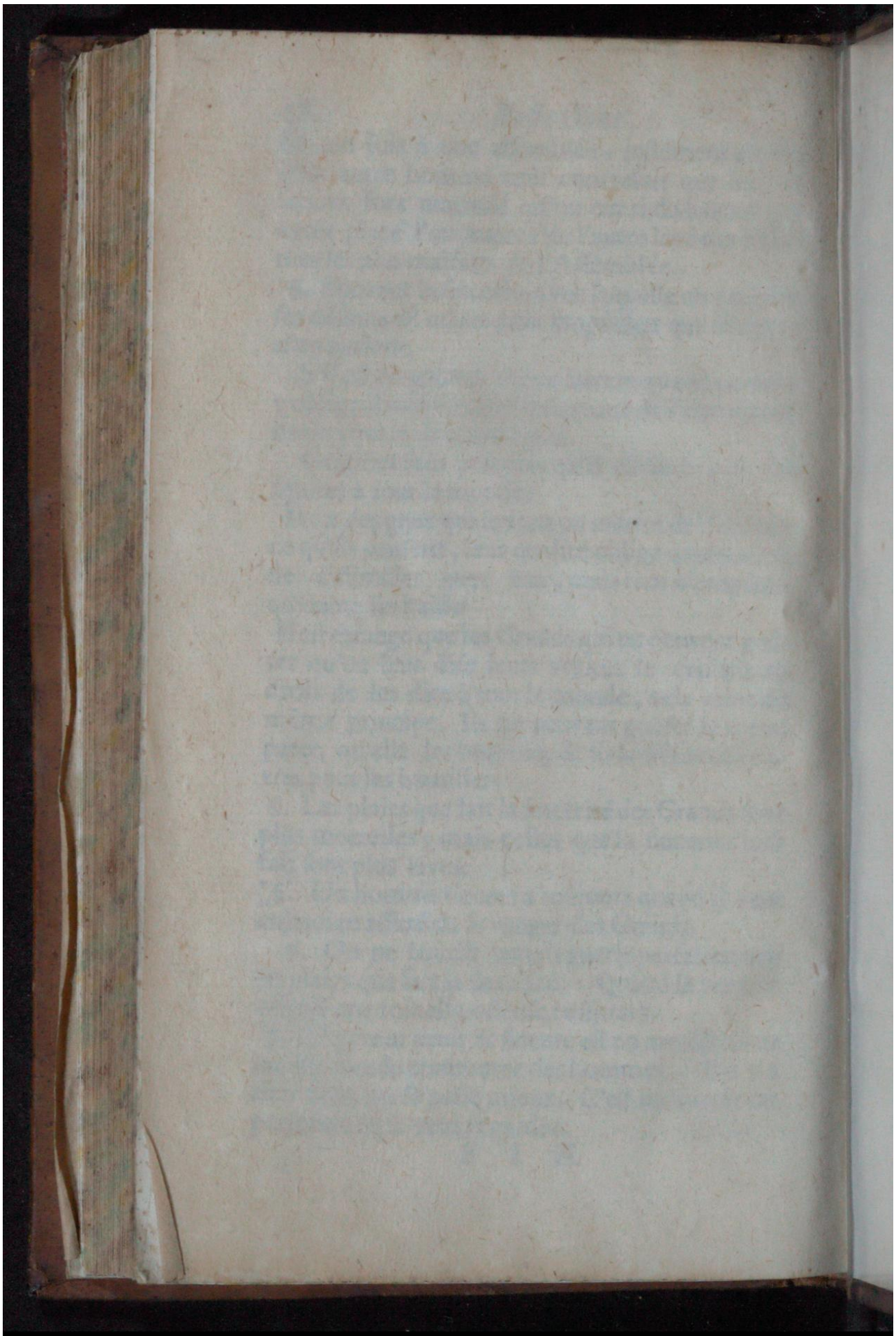

Early European Books, Copyright © 2011 ProQuest LLC.
Images reproduced by courtesy of Koninklijke Bibliotheek, Den Haag.
227 K 26

Early European Books, Copyright © 2011 ProQuest LLC.
Images reproduced by courtesy of Koninklijke Bibliotheek, Den Haag.
227 K 26

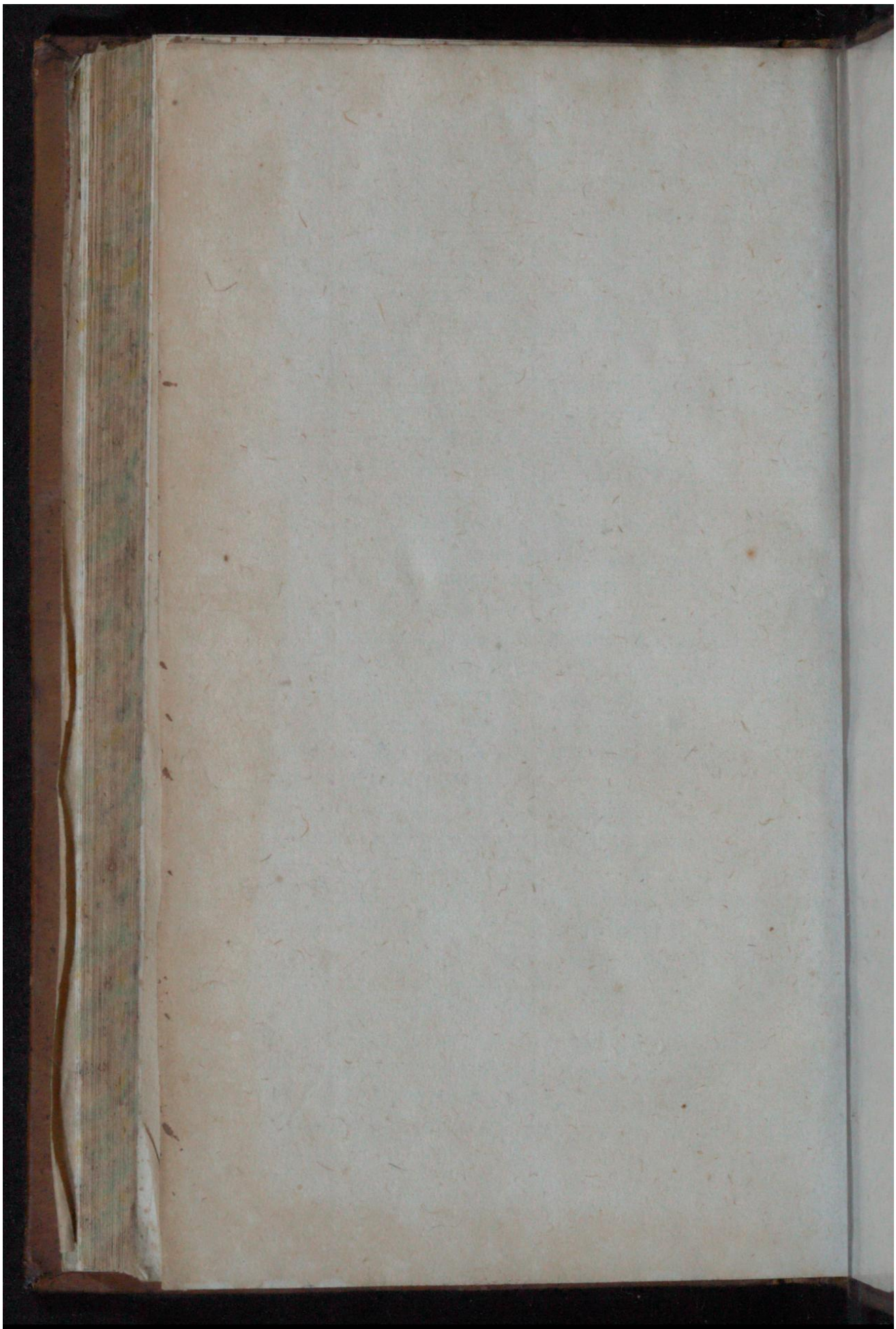

Early European Books, Copyright © 2011 ProQuest LLC.
Images reproduced by courtesy of Koninklijke Bibliotheek, Den Haag.
227 K 26

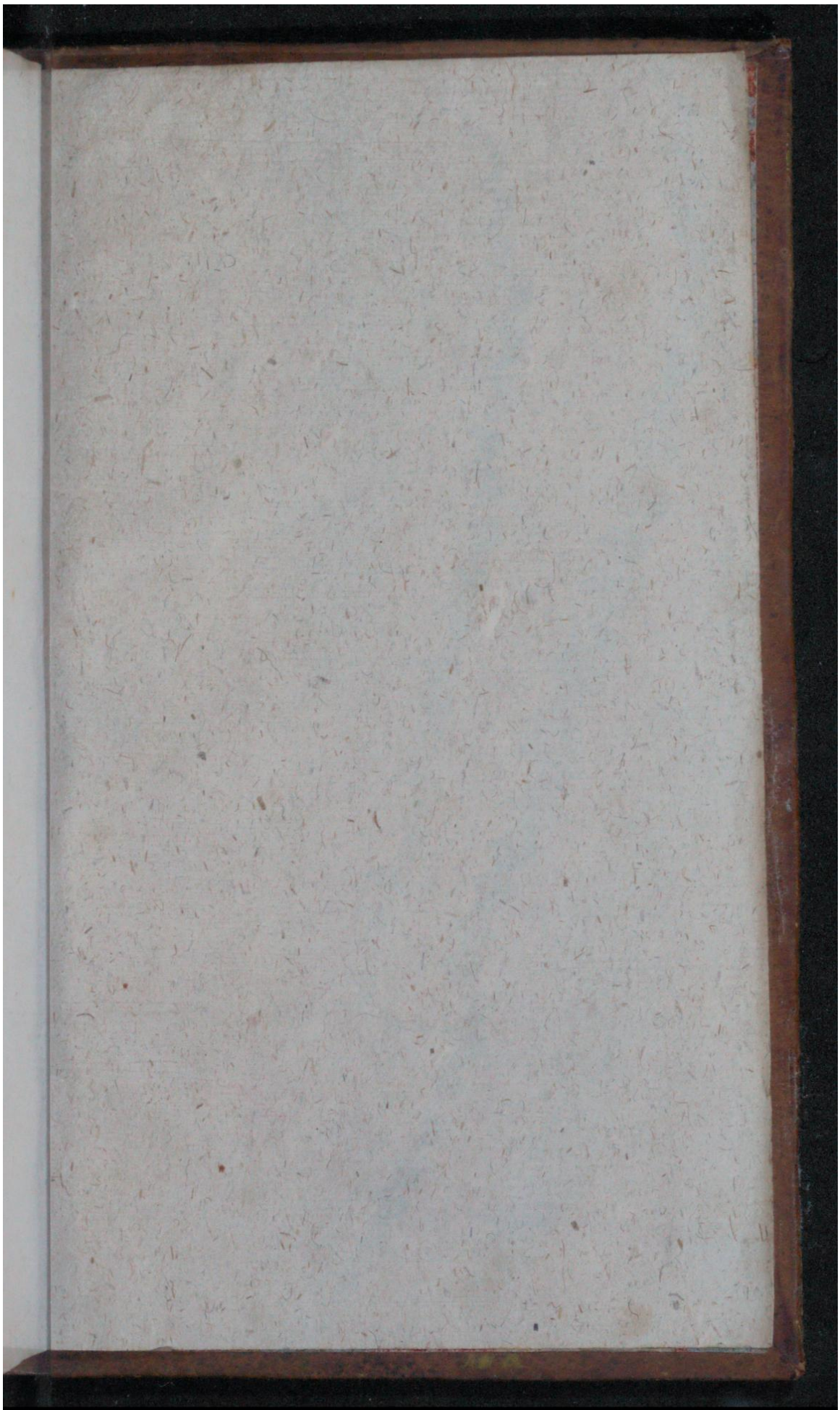

Early European Books, Copyright © 2011 ProQuest LLC.
Images reproduced by courtesy of Koninklijke Bibliotheek, Den Haag.
227 K 26

Early European Books, Copyright © 2011 ProQuest LLC.
Images reproduced by courtesy of Koninklijke Bibliotheek, Den Haag.
227 K 26

Early European Books, Copyright © 2011 ProQuest LLC.
Images reproduced by courtesy of Koninklijke Bibliotheek, Den Haag.
227 K 26